

**BOLETÍN MENSUAL DEL
SISTEMA DE PAGOS NACIONAL Y DE LIQUIDACIÓN DE VALORES
Agosto 2012**

El sistema de pagos es la infraestructura por la cual se moviliza el dinero en la economía, su funcionamiento eficiente contribuye con la estabilidad del sistema financiero y a la fluidez de las transacciones que se efectúan en los diferentes sectores de la economía. El presente informe muestra la evolución de las operaciones procesadas por los sistemas de pagos en Bolivia al mes de agosto de 2012 y destaca los hechos relevantes en este período.

HECHO RELEVANTE

En agosto de 2012 se realizaron las primeras operaciones habilitadas para “Transferencia de fondos a la CUT -Tesoro Directo”, T01, con la que el Banco Unión transfiere los fondos por la venta de los Bonos del Tesoro General de la Nación bajo el mecanismo Tesoro Directo. En el mes de agosto estas operaciones alcanzaron la cifra de Bs13 millones en 21 transacciones.

SISTEMA DE PAGOS DE ALTO VALOR (SIPAV)

El valor de las operaciones procesadas a través del SIPAV en el período enero – agosto 2012 alcanzó a Bs216.260 millones, superior en 24% al valor operado en similar periodo de la gestión 2011. Las operaciones en MN representaron el 79% del valor total procesado a través del SIPAV. Con relación al volumen procesado se observó un crecimiento menor al 1%. El promedio por operación en MN fue de Bs5,9 millones y en ME de Bs3,8 millones (**Cuadro 1 y Gráfico 1**).

Cuadro 1
SIPAV: Valor y volumen de operaciones liquidadas
(Cifras acumuladas a agosto de cada año)

| | Ene-Ago 07 | Ene-Ago 08 | Ene-Ago 09 | Ene-Ago 10 | Ene-Ago 11 | Ene-Ago 12 |
|---------------------|------------|------------|------------|------------|------------|------------|
| Valor | 84.420 | 104.101 | 118.971 | 135.429 | 174.422 | 216.260 |
| (En millones de Bs) | | | | | | |
| MN+UFV | 46.595 | 62.058 | 82.631 | 96.878 | 132.891 | 171.206 |
| ME+MVDOL | 37.824 | 42.043 | 36.340 | 38.550 | 41.530 | 45.054 |
| Var % | 36 | 23 | 14 | 14 | 29 | 24 |
| Volumen | 28.242 | 31.478 | 39.270 | 39.530 | 39.705 | 39.868 |
| MN+UFV | 16.842 | 19.449 | 28.607 | 29.014 | 29.358 | 28.214 |
| ME+MVDOL | 11.400 | 12.029 | 10.663 | 10.516 | 10.347 | 11.654 |
| Var % | 39 | 11 | 25 | 1 | 0 | 0 |



Gráfico 1
SIPAV: Valor promedio mensual de las operaciones
(En millones de bolivianos)

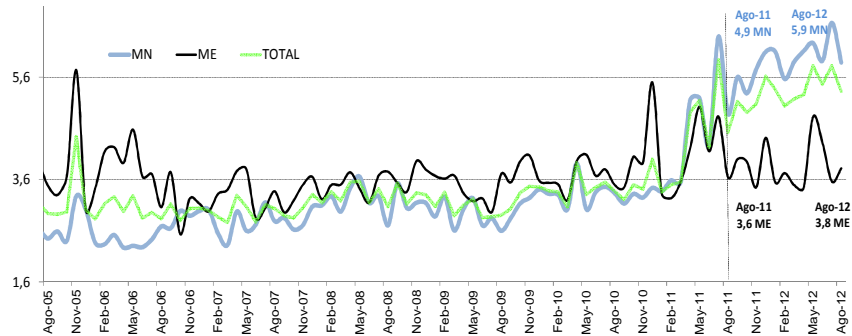

La liquidación de las cámaras de compensación administradas por la ACCL concentra el 36% del valor total liquidado en el sistema con Bs77.349 millones, seguido por las operaciones interbancarias que representan el 30% del valor. La liquidación de títulos desmaterializados de la EDV fue de Bs23.471 millones y representó el mayor crecimiento por tipo de operación, con 52%. Las operaciones de fondos en custodia, transferencias bancarias a cuentas propias y las de créditos de liquidez fueron menos utilizadas en comparación con el año anterior (**Gráficos 2 y 3**).

Gráfico 2
SIPAV: Valor liquidado según tipo de operación
(En millones de bolivianos)

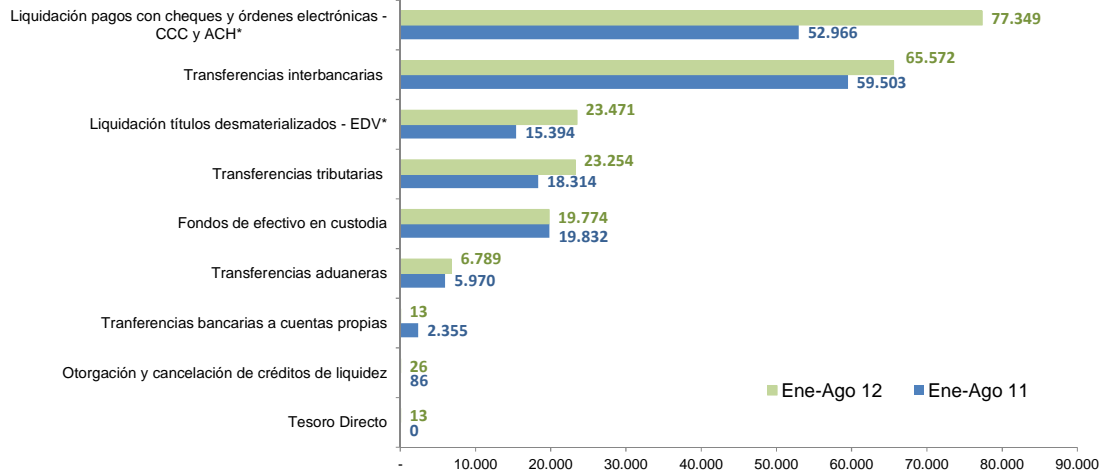

*Liquidación de operaciones netas.



Gráfico 3
SIPAV: Participación en el valor liquidado según tipo de operación
(En millones de bolivianos)

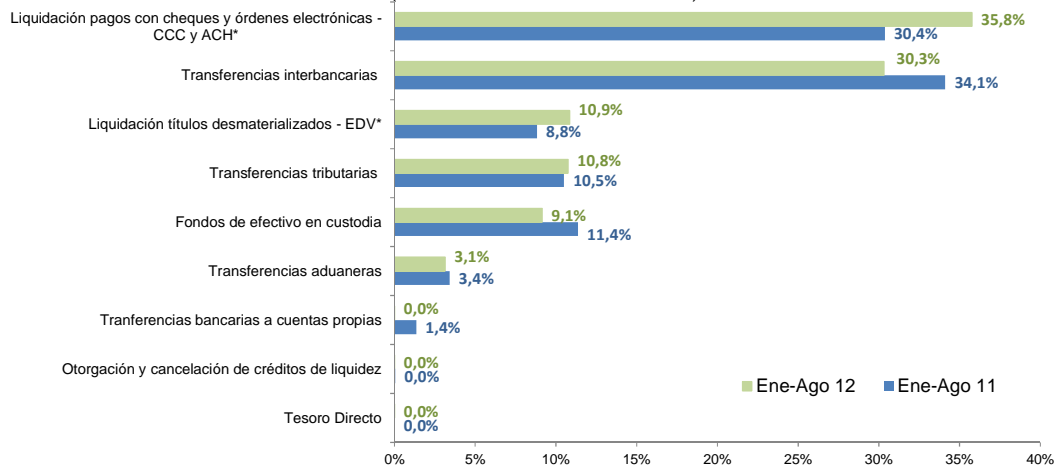

*Liquidación de operaciones netas.

SISTEMA DE PAGOS DE BAJO VALOR

El valor de las operaciones en este sistema de pagos durante el periodo enero – agosto creció en 23% con relación a la gestión pasada, siendo las operaciones realizadas vía ACH las de mayor crecimiento, con 65%. El volumen de transacciones realizadas a través de la ACH registró un aumento de 157.236 operaciones (78%). Este sistema es el de mayor expansión entre los sistemas de pago de bajo valor (Gráficos 4, 5 y Cuadro 2).

El valor de los pagos con tarjetas disminuyó en 11% y su volumen creció en 8%. Como es usual, este sistema registra la mayor cantidad de transacciones de los sistemas de pago de bajo valor (72%) mientras que el valor operado equivale solamente al 1% (Gráficos 4, 5 y Cuadro 2).



Gráfico 4
Valor de las operaciones de transferencias electrónicas-ACH y de tarjetas de pago*
(En millones de bolivianos)

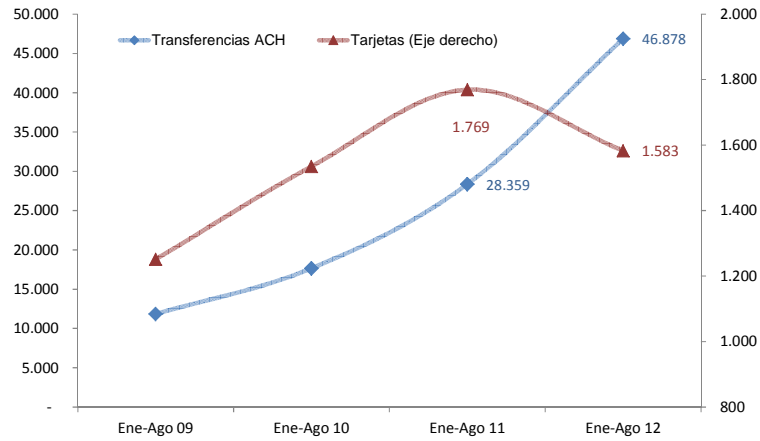

*Se considera únicamente las operaciones procesadas por ATC S.A.

Gráfico 5
Volumen de operaciones de transferencias electrónicas-ACH y de tarjetas de pago*
(En número de operaciones)

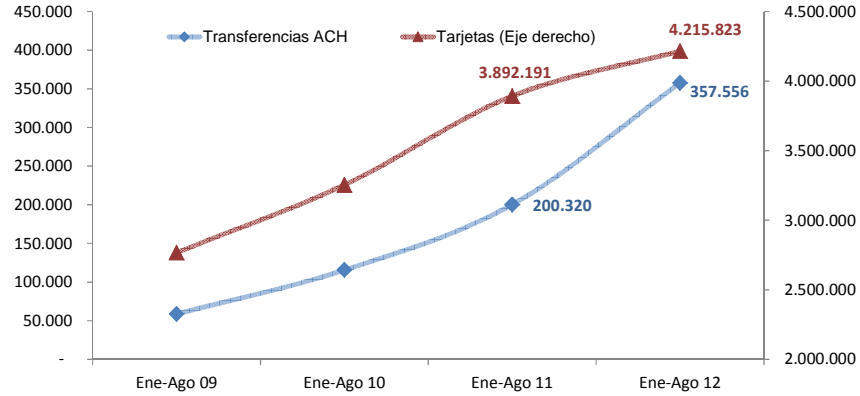

*Se considera únicamente las operaciones procesadas por ATC S.A.



Cuadro 2
Sistemas de pago de bajo valor
(En millones de bolivianos y número de operaciones)

| Tipo | Ene-Ago 09 | Ene-Ago 10 | Ene-Ago 11 | Ene-Ago 12 | Var(%) 11/12 |
|------------------------|------------------|------------------|------------------|------------------|--------------|
| Valor (millones de Bs) | 57.877 | 67.105 | 87.939 | 108.591 | 23% |
| ACH | 11.842 | 17.648 | 28.359 | 46.878 | 65% |
| CCC | 44.783 | 47.922 | 57.810 | 60.130 | 4% |
| Tarjetas | 1.251 | 1.535 | 1.769 | 1.583 | -11% |
| Volumen | 3.984.036 | 4.558.178 | 5.339.456 | 5.849.122 | 10% |
| ACH | 58.744 | 115.639 | 200.320 | 357.556 | 78% |
| CCC | 1.157.734 | 1.188.812 | 1.246.945 | 1.275.743 | 2% |
| Tarjetas | 2.767.558 | 3.253.727 | 3.892.191 | 4.215.823 | 8% |

El valor de los pagos procesados a través de la CCC continúa siendo el más significativo y concentra el 55% del total procesado en el sistema de pagos de bajo valor (**Gráfico 6 y Cuadro 2**).

Gráfico 6
Valor y volumen de operaciones cursadas en la CCC
(En millones de bolivianos y número de operaciones)

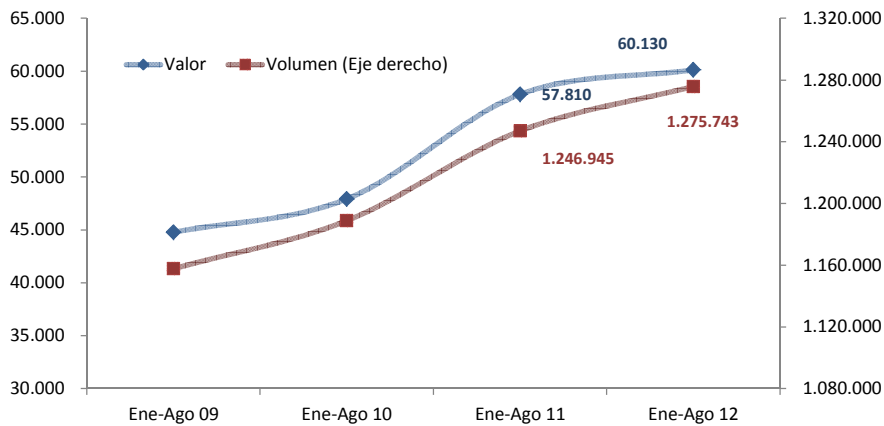

El valor promedio de las transacciones procesadas con cheques mediante la CCC creció en 2% con relación a la gestión pasada y fue de Bs47.134. El valor promedio de los pagos con tarjetas fue de Bs375, menor en Bs79 al promedio registrado en el período enero-agosto de 2011. De igual manera, el valor promedio de transferencias electrónicas vía ACH disminuyó 7% con relación a la gestión pasada (**Gráfico 7**).



Gráfico 7
Valor promedio de los pagos de bajo valor
(En bolivianos)

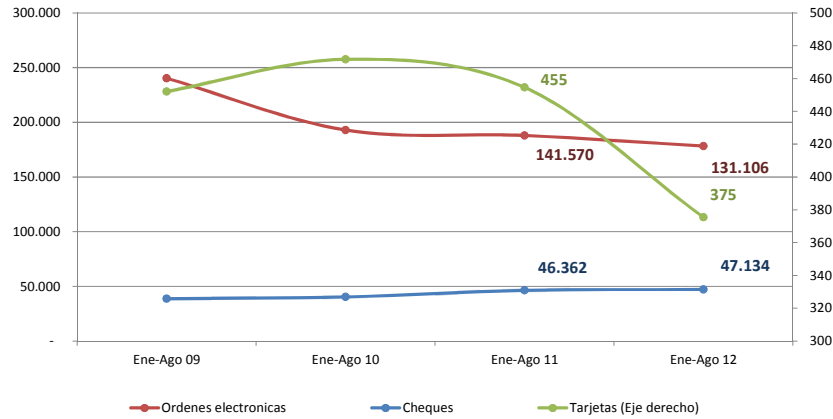

LIQUIDACIÓN DE VALORES

La colocación de títulos por el BCB alcanzó en el periodo la cifra de Bs10.064 millones, superior en 30% a la registrada en la gestión pasada. El 99,97 % del total de las colocaciones se realizó en MN (Gráfico 8).

Gráfico 8
Títulos adjudicados
(En millones de bolivianos)

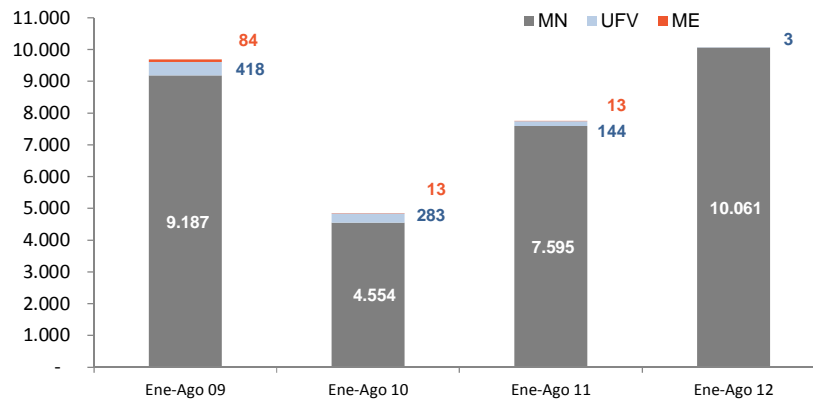

La liquidación de títulos desmaterializados de la BBV registró transacciones por un valor de Bs40.535 millones a agosto de 2012, importe superior en 37% al registrado en 2011. La mayor parte de las operaciones (71%) se efectuó en MN, participación superior a la alcanzada en la gestión 2011 (62%). El volumen total operado disminuyó 2% en MN debido principalmente a la disminución en la negociación de LTS denominados en UFV y disminuyó 7% en ME por menor negociación de DPF (Gráfico 9 y Cuadro 3).



Gráfico 9
BBV: Valor de las operaciones con títulos desmaterializados
(En millones de bolivianos)

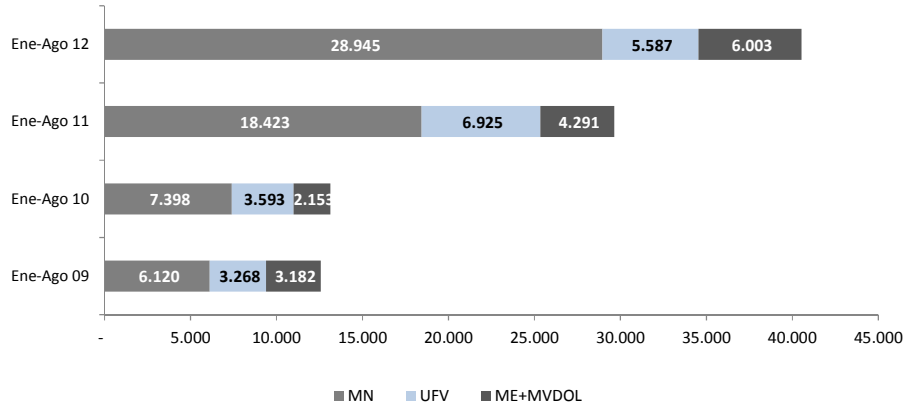

Cuadro 3
BBV: Volumen acumulado procesado
(En número de operaciones)

| | Ene-Ago 09 | Ene-Ago 10 | Ene-Ago 11 | Ene-Ago 12 |
|----------|------------|------------|------------|------------|
| MN+UFV | 3.377 | 2.746 | 8.873 | 8.670 |
| ME+MVDOL | 2.982 | 1.855 | 3.762 | 3.515 |
| Total | 6.359 | 4.601 | 12.635 | 12.185 |
| Var.% | n/a | (27,65) | 174,61 | (3,56) |

PARTICIPACIÓN DE LA MONEDA NACIONAL EN LOS SISTEMAS DE PAGO

La participación de la moneda nacional en el valor de las operaciones registradas en agosto de 2012 continúa siendo mayoritaria y por encima de los ratios/coeficientes de agosto de 2011 para los pagos de alto y bajo valor (**Gráfico 10**).

Gráfico 10
Participación de la MN en el valor de las transacciones del sistema de pagos
(En porcentajes)

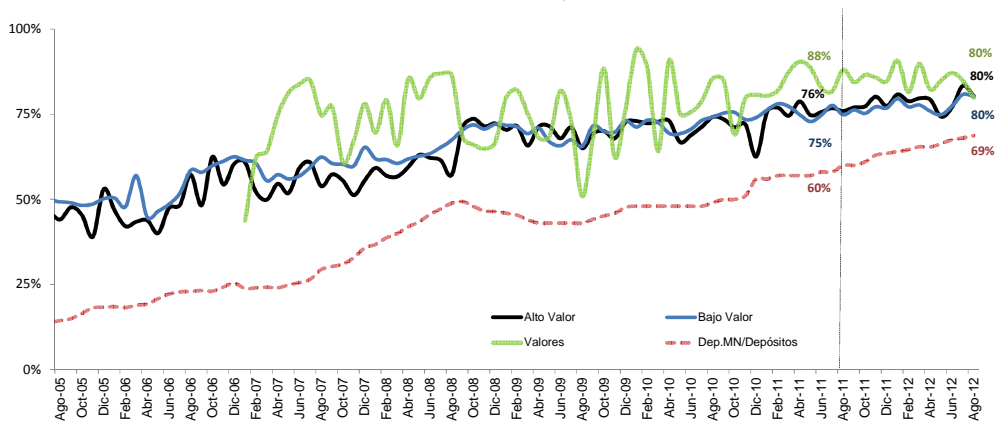



SISTEMA DE PAGOS GUBERNAMENTALES

Los pagos gubernamentales a agosto de 2012 registran un incremento de 8% en el valor operado con relación a similar período de la gestión pasada. El valor promedio de las operaciones fue de Bs8,1 millones, superior en 23% al valor promedio registrado en el periodo enero-agosto de 2011 (**Gráfico 11**).

Gráfico 11
SPT*: Valor promedio y acumulado anual de las operaciones
(En millones de bolivianos)

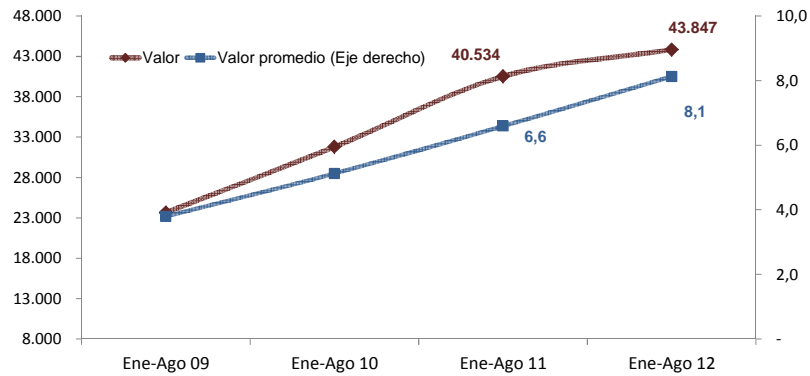

*Sistema de Pagos del Tesoro.

OPERACIONES DE LIQUIDEZ

Las operaciones de liquidez en agosto de 2012 llegaron a Bs717 millones. Los requerimientos de liquidez del sistema financiero fueron cubiertos principalmente en el mercado interbancario (98,8%) que registró operaciones por Bs310 millones en MN y Bs398 millones en ME. Las necesidades de liquidez en el periodo enero-agosto de 2012 presentaron una disminución de 37% en comparación con similar periodo en la gestión pasada (**Gráficos 12, 13 y Cuadro 4**).

Gráfico 12
Operaciones de liquidez en MN y UFV
(En millones de bolivianos)





Gráfico 13
Operaciones de liquidez en ME
(En millones de bolivianos)

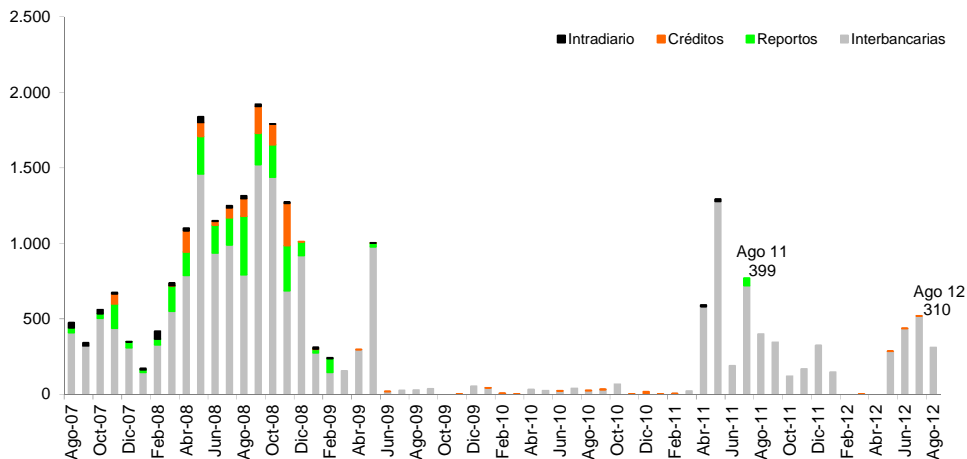
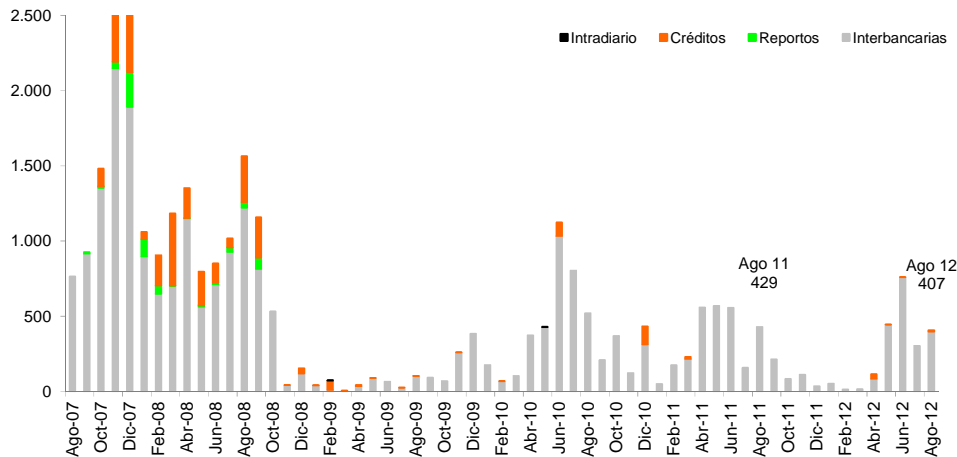

Cuadro 4
Valor de las operaciones de liquidez
(En millones de bolivianos)

| Tipo de crédito | Ene-Ago 09 | Ene-Ago 10 | Ene-Ago 11 | Ene-Ago 12 |
|------------------------|----------------|----------------|----------------|----------------|
| Intradía | 22,0 | 4,4 | 25,9 | 0,0 |
| MN | 18,8 | 0,0 | 25,9 | 0,0 |
| ME | 3,2 | 4,4 | 0,0 | 0,0 |
| Interbancario | 2.284,2 | 3.688,7 | 5.901,9 | 3.761,0 |
| MN | 1.917,9 | 189,6 | 3.192,7 | 1.693,5 |
| ME | 366,4 | 3.499,1 | 2.709,2 | 2.067,5 |
| Reporto | 141,7 | 0,0 | 50,0 | 0,0 |
| MN | 141,7 | 0,0 | 50,0 | 0,0 |
| ME | 0,0 | 0,0 | 0,0 | 0,0 |
| Fondo RAL tramo I y II | 77,6 | 91,8 | 14,8 | 40,8 |
| MN | 2,6 | 0,1 | 1,2 | 0,9 |
| ME | 75,0 | 91,7 | 13,6 | 39,9 |
| TOTAL | 2.525,5 | 3.785,0 | 5.992,5 | 3.801,8 |

INDICADORES DE DESEMPEÑO

Las operaciones del SIPAV, clasificadas por su horario de realización, mostraron en agosto de 2012 una mayor concentración (33%) en el horario comprendido entre Hrs. 14:31 y Hrs. 15:30. Este horario mantiene la mayor concentración en los 3 meses anteriores. Las operaciones en horario posterior a las 16:30 mantienen una proporción menor al 1% lo cual muestra eficiencia operativa en el procesamiento de operaciones por parte de los participantes del sistema (Gráfico 14).



Gráfico 14
Distribución porcentual de las operaciones durante el día

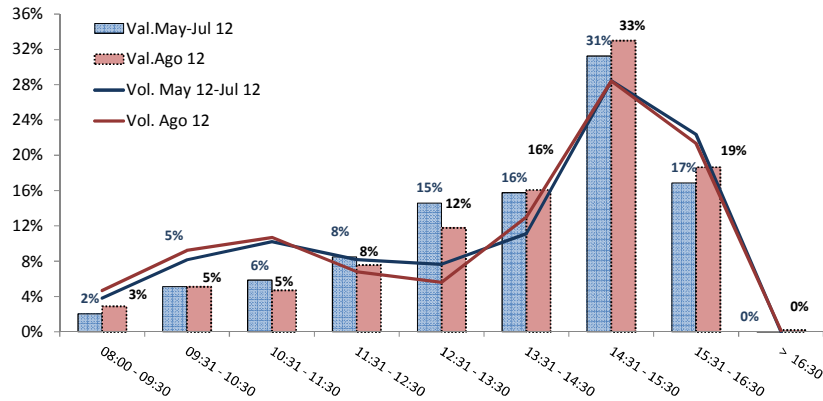

La relación entre los valores procesados en los distintos sistemas de pago y los depósitos del público muestra que estos últimos rotaron 6,55 veces a través del sistema de pagos. Este indicador creció en 7% con relación a agosto 2011 lo cual representa un mayor uso de los sistemas de pagos (Gráfico 15).

Gráfico 15
Valor de las operaciones del sistema de pagos / Depósitos del público

