



## BOLETÍN MENSUAL DEL SISTEMA DE PAGOS NACIONAL Y LIQUIDACIÓN DE VALORES DICIEMBRE 2025

El sistema de pagos es la infraestructura por la cual se moviliza el dinero en la economía, su funcionamiento eficiente facilita la fluidez de las transacciones que se efectúan en los diferentes sectores, lo que contribuye a la estabilidad del sistema financiero. El presente Boletín muestra la evolución de las operaciones procesadas por los sistemas de pagos y liquidación de valores en Bolivia a diciembre de 2025.

### SISTEMA DE PAGOS DE ALTO VALOR

Al 31 de diciembre de 2025 a través del Módulo de Liquidación Híbrida (MLH)<sup>1</sup> del Sistema de Liquidación Integrada de Pagos (LIP) se procesó un importe de Bs557.942 millones, cifra superior en 9% a la registrada en similar periodo de 2024, lo que se explica principalmente por el incremento en la liquidación de cheques y transferencias electrónicas, transferencias entre cuentas de los participantes y transferencias por impuestos y tasas aduaneras. Se procesaron un total de 201.781 transacciones, cifra 2% menor a la registrada en 2024, explicada por la reducción de transacciones en Moneda Extranjera (ME). El valor promedio por operación se situó en Bs3,2 millones en Moneda Nacional (MN) y Bs0,9 millones en ME (**Cuadro 1 y Gráfico 1**).

**Cuadro 1**  
**MLH: Valor y volumen de operaciones liquidadas**  
(Cifras mensuales acumuladas a diciembre de cada año)

	2022	2023	2024	2025	Var (%)**
<b>Valor (En millones de Bs)</b>	<b>663.464</b>	<b>535.275</b>	<b>510.292</b>	<b>557.942</b>	<b>9%</b>
MN*	596.867	492.460	489.674	543.534	11%
ME	66.597	42.815	20.618	14.408	-30%
<b>Volumen (En número de operaciones)</b>	<b>181.378</b>	<b>189.047</b>	<b>206.855</b>	<b>201.781</b>	<b>-2%</b>
MN*	150.232	161.130	184.649	185.635	1%
ME	31.140	27.914	22.197	16.146	-27%

FUENTE:

BCB.

ELABORACIÓN:

BCB – Gerencia de Entidades Financieras.

NOTAS:

\* MN incluye UFV y MVDOL.

\*\* Variación respecto a 2024.

<sup>1</sup> El Módulo de Liquidación Híbrida (MLH) es un componente del Sistema de Liquidación Integrada de Pagos (LIP) que junto con el Módulo de Liquidación Diferida (MLD) y los módulos de apoyo (Módulo de Reportes e Información - MRI y Módulo de Mesa de Ayuda - MMA) conforman el sistema de pagos electrónico del BCB. El MLH procesa pagos por lo general de importes altos que se intercambian entre Entidades de Intermediación Financiera y participantes de los mercados financieros, que suelen requerir una liquidación urgente y rápida.



**Gráfico 1**  
**MLH: Valor promedio por operación**  
(En millones de bolivianos)

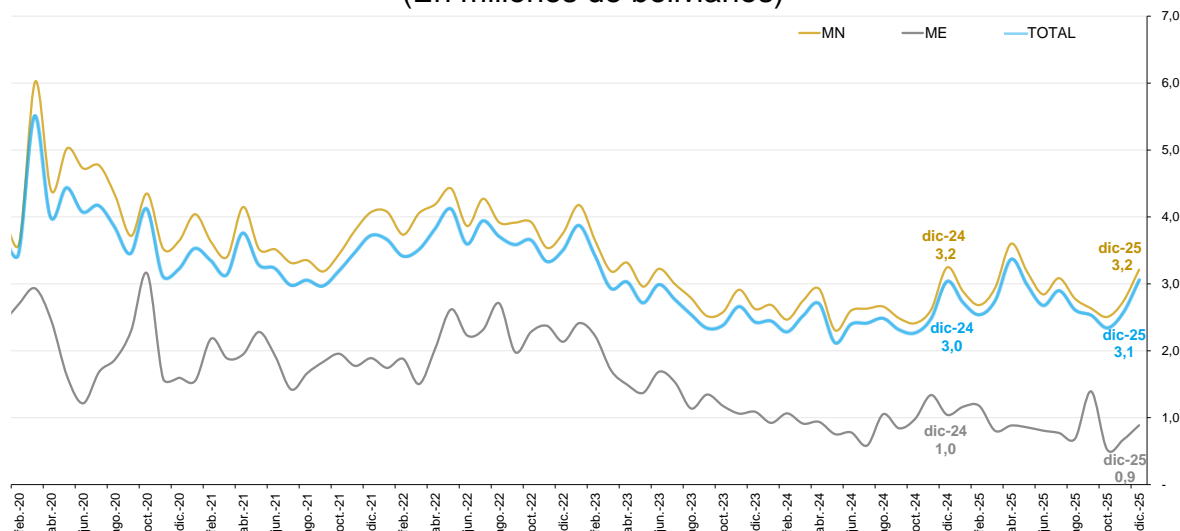

FUENTE: BCB.  
ELABORACIÓN: BCB – Gerencia de Entidades Financieras.

En la composición del valor de las operaciones del sistema de pagos de alto valor se destaca la liquidación de cheques y transferencias electrónicas que representó el 41% del total. Este importe junto con las transferencias interbancarias y las operaciones por concepto de impuestos y tasas aduaneras concentraron el 86% del valor total procesado a través de este sistema (**Gráficos 2 y 3**).



**Gráfico 2**  
**MLH: Valor liquidado según tipo de operación**  
(En millones de bolivianos a diciembre de cada año)

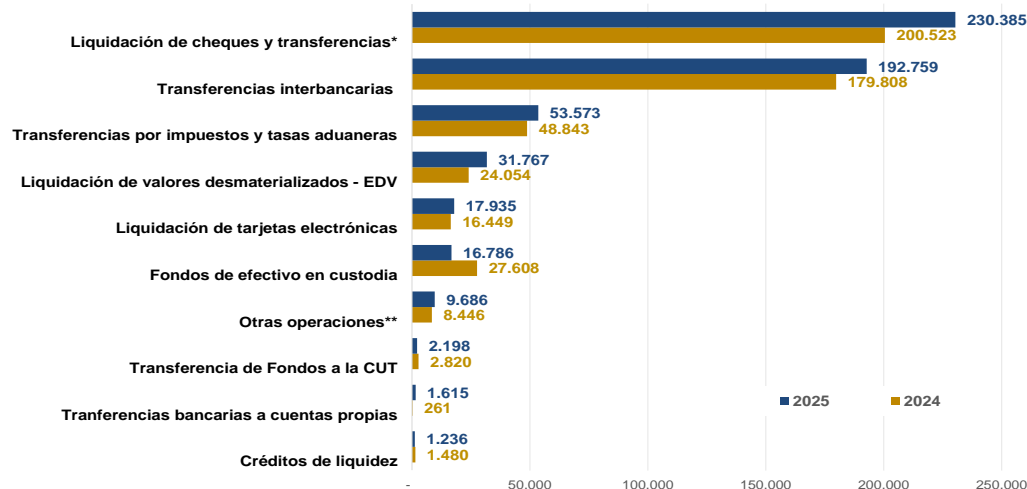

FUENTE: BCB.

ELABORACIÓN: BCB – Gerencia de Entidades Financieras.

NOTAS:

\* Incluye las operaciones de liquidación de transferencias de la ACCL, UNILINK y el MLD.

\*\* Considera pagos por derechos económicos EDV, comisión por transferencias MLD y constitución de garantía en efectivo, otras transferencias a cuentas del Sector Público y fallas de caja de las EIF.

**Gráfico 3**  
**MLH: Participación en el valor liquidado según tipo de operación**  
(En porcentajes a diciembre de cada año)

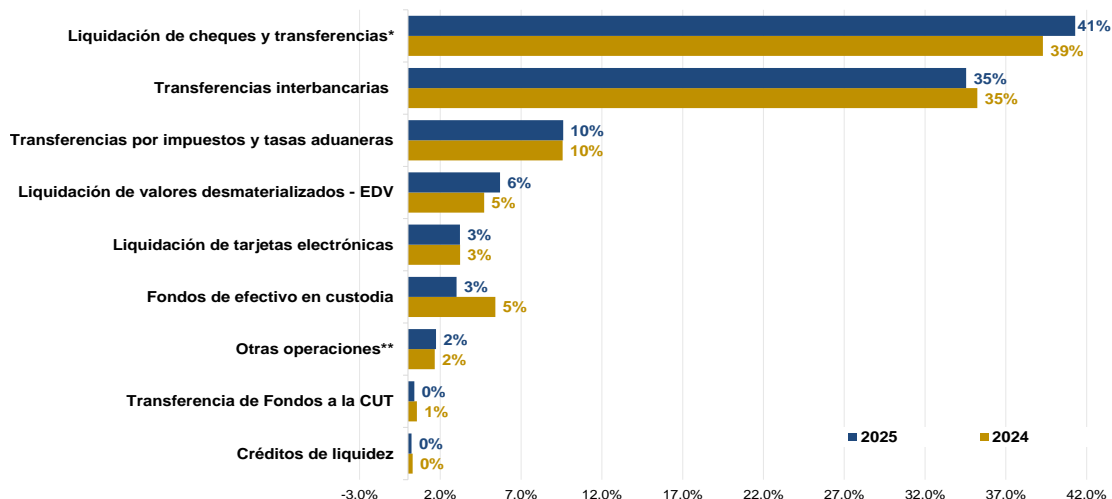

FUENTE: BCB.

ELABORACIÓN: BCB – Gerencia de Entidades Financieras.

NOTAS:

\* Incluye las operaciones de liquidación de transferencias de la ACCL, UNILINK y el MLD.

\*\* Considera pagos por derechos económicos EDV, transferencias bancarias a cuentas propias y transferencias de fondos a la CUT.



## SISTEMA DE PAGOS DE BAJO VALOR

A través del sistema de pagos de bajo valor se procesaron Bs1.398.245 millones en 1.806 millones de operaciones, lo que representa un incremento de 42% y 87%, respectivamente con relación a 2024 (**Cuadro 2**).

**Cuadro 2**  
**Sistema de pagos de bajo valor**

(En millones de bolivianos y número de operaciones a diciembre de cada año)

Tipo	2022	2023	2024	2025	Var(%) *
<b>Valor (millones de Bs)</b>	<b>771.219</b>	<b>847.908</b>	<b>984.816</b>	<b>1.398.245</b>	<b>42%</b>
OETF	607.548	685.363	812.029	1.107.127	36%
Cheques	142.215	128.127	125.931	207.778	65%
Billetera Móvil**	4.519	12.349	27.501	71.980	162%
Tarjetas***	16.937	22.070	19.354	11.361	-41%
<b>Volumen (número de operaciones)</b>	<b>289.670.870</b>	<b>465.467.212</b>	<b>966.195.576</b>	<b>1.806.237.873</b>	<b>87%</b>
OETF	141.112.020	263.550.388	526.877.634	1.036.389.288	97%
Billetera Móvil**	62.429.660	105.443.846	337.611.923	691.280.619	105%
Tarjetas***	83.278.633	93.851.903	99.287.841	76.559.444	-23%
Cheques	2.850.557	2.621.075	2.418.178	2.125.211	-12%

FUENTE: BCB, ACCL, UNILINK, Entidades de Intermediación Financiera (EIF), EDV, ATC, LINKSER, EFECTIVO.

ELABORACIÓN: BCB - Gerencia de Entidades Financieras.

NOTAS:

\* Variación respecto a 2024.

\*\* La información de Billetera móvil de 2024 presenta variaciones debido a la reclasificación de las operaciones de los emisores.

\*\*\* La información actualizada de tarjetas electrónicas considera las transacciones de pago a través de Puntos de Venta (POS) nacionales y operaciones con tarjetas nacionales en el exterior; no incluye operaciones de retiro o adelanto de efectivo en Cajeros Automáticos (ATM).

El mayor monto procesado en el sistema de pagos de bajo valor correspondió a las Órdenes Electrónicas de Transferencias de Fondos (OETF) por Bs1.107.127 millones; de este importe, Bs851.940 millones (77%) corresponden a operaciones interbancarias entre clientes de diferentes entidades financieras que se compensan en el MLD del LIP y en cámaras de compensación y liquidación; Bs231.898 millones (21%) a operaciones intrabancarias realizadas entre cuentas de clientes de una misma entidad financiera y Bs23.289 millones (2%) a operaciones por concepto de pago de servicios que se procesan a través de banca electrónica y banca móvil (**Cuadro 3**).



**Cuadro 3**  
**Clasificación de operaciones de OETF\***  
(En millones de bolivianos y número de operaciones a diciembre de cada año)

Tipo	2022	2023	2024	2025	Var(%)**
<b>Valor (millones de Bs)</b>	<b>607.548</b>	<b>685.363</b>	<b>812.029</b>	<b>1.107.127</b>	<b>36%</b>
Interbancarias	424.475	480.728	601.066	851.940	42%
Intrabancarias	158.542	178.995	187.128	231.898	24%
Pago de servicios	24.531	25.640	23.835	23.289	-2%
<b>Volumen (número de operaciones)</b>	<b>141.112.020</b>	<b>263.550.388</b>	<b>526.877.634</b>	<b>1.036.389.288</b>	<b>97%</b>
Interbancarias	96.544.379	196.982.449	449.676.788	955.577.936	113%
Intrabancarias	36.841.805	58.300.363	67.586.642	70.540.058	4%
Pago de servicios	7.725.836	8.267.576	9.614.204	10.271.294	7%

FUENTE:  
ELABORACIÓN:  
NOTAS:

BCB, ACCL, UNILINK, EIF.  
BCB - Gerencia de Entidades Financieras.  
\* Considera las operaciones efectuadas a través de la ACH, MLD y UNILINK.  
\*\* Variación respecto a 2024.

El valor de las operaciones de pago con tarjetas electrónicas disminuyó en 41% con respecto a similar periodo de la gestión anterior, pasando de Bs19.354 millones a Bs11.361 millones. En contraste, destaca el incremento en las operaciones con billetera móvil (162%) de Bs27.501 millones a Bs71.980 millones y finalmente, el valor de las operaciones con cheques que se incrementó en 65%, de Bs125.931 millones a Bs207.778 millones (**Gráfico 4**).

**Gráfico 4**  
**Valor de OETF, billetera móvil, cheques y tarjetas electrónicas\***  
(En millones de bolivianos a diciembre de cada año)

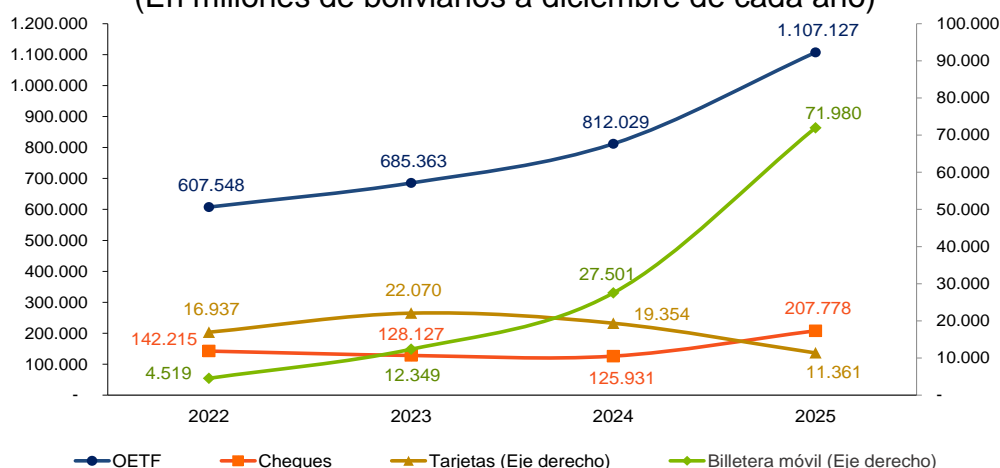

FUENTE:  
ELABORACIÓN:  
NOTAS:

BCB, ACCL, UNILINK, EIF, ATC, LINKSER, E-FECTIVO.  
BCB - Gerencia de Entidades Financieras.  
La información de billetera móvil de 2024 presenta variaciones debido a la reclasificación de las operaciones de los emisores.  
\* La información de tarjetas electrónicas considera las transacciones de pago a través de Puntos de Venta (POS) nacionales y operaciones con tarjetas nacionales en el exterior; no incluye operaciones de retiro o adelanto de efectivo en Cajeros Automáticos (ATM). Billetera Móvil considera las operaciones de E-FECTIVO, BNB, BGA, BCR y BUN.



En la composición del volumen de operaciones, a diciembre de 2025, la participación de las OETF fue mayoritaria (57%; 1.036.389.288 transacciones) respecto del total procesado con otros instrumentos de pago del sistema de pagos de bajo valor, seguido de billetera móvil (38%; 691.280.619 transacciones), tarjetas electrónicas (4%; 76.559.444 transacciones) y cheques (0,1%; 2.206.301 transacciones). El volumen de operaciones procesadas en el sistema de pagos de bajo valor creció en 97% (1.806 millones de operaciones) impulsado por la creciente adopción y mayor confianza de los usuarios en las características de seguridad y oportunidad de los Instrumentos Electrónicos de Pago (IEP) (**Gráfico 5**).

**Gráfico 5**  
**Volumen de operaciones de OETF, billetera móvil\*, cheques y tarjetas electrónicas\*\***  
(En número de operaciones a diciembre de cada año)

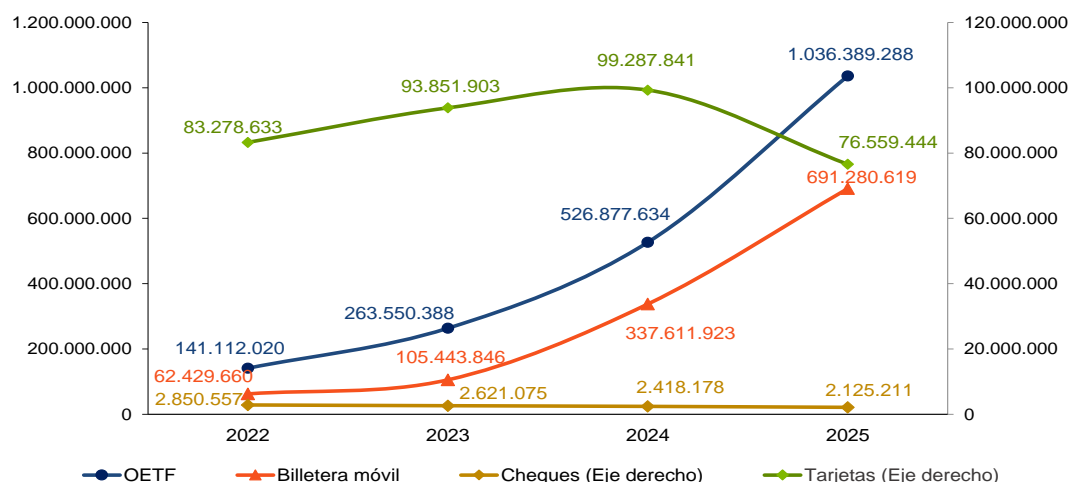

FUENTE:  
ELABORACIÓN:  
NOTAS:

BCB, ACCL, UNILINK, EIF, ATC, LINKSER, E-FECTIVO.  
BCB - Gerencia de Entidades Financieras.

\* La información de billetera móvil de 2024 presenta variaciones debido a la reclasificación de las operaciones de los emisores.

\*\* La información de tarjetas electrónicas considera las transacciones de pago a través de Puntos de Venta (POS) nacionales y operaciones con tarjetas nacionales en el exterior; no incluye operaciones de retiro o adelanto de efectivo en Cajeros Automáticos (ATM). Billetera Móvil considera las operaciones de E-FECTIVO, BNB, BGA, BCR y BUN.

En este contexto, a diciembre de 2025, persiste la tendencia creciente en el volumen de operaciones procesadas a través de IEP, destacando el aumento en las operaciones de billetera móvil en 105%, seguidas de las OETF que se incrementaron en un 97%; en cuanto a las tarjetas electrónicas se registró una disminución del 23%, respecto de la gestión anterior. La continua modernización del sistema de pagos nacional, junto con las iniciativas del BCB en los ámbitos regulatorio y de desarrollo de proyectos ha impulsado la adopción de innovaciones





tecnológicas como los pagos inmediatos mediante QR, los pagos sin contacto con tarjetas electrónicas y la masificación del uso de la billetera móvil, especialmente en el sector comercio. Estos avances han democratizado el acceso de la población a servicios financieros regulados contribuyendo significativamente a la inclusión financiera **(Gráfico 5)**.

Las transacciones con cheques alcanzaron un valor de Bs207.778 millones **(Gráfico 4)**, de los cuales Bs171.222 millones (82%) corresponden a cheques propios pagados por los bancos emisores y Bs36.555 millones (18%) a cheques ajenos compensados en la Cámara de Compensación de Cheques (CCC). El valor promedio de las operaciones con cheques (Bs97.768) fue superior en 88% al promedio registrado en la gestión 2024 (Bs52.077) valor consistente con su naturaleza de uso para pagos comerciales de importante cuantía, principalmente de empresas **(Gráfico 6)**.

El valor promedio por operación con OETF fue de Bs1.068 monto inferior en Bs473 (31%) al registrado en el mismo periodo de 2024 (Bs1.541). Esta disminución refleja un mayor volumen de pagos cotidianos de menor cuantía, favorecido principalmente por la accesibilidad y facilidad de uso de los pagos con QR que han sido impulsados por la interoperabilidad entre canales e IEP. Por otra parte, el promedio por operación de las transacciones con tarjetas fue Bs148, menor en Bs47 (24%) al registrado en la gestión anterior (Bs195), esta reducción responde a cambios en los hábitos de consumo que favorecen el uso de este instrumento hacia pagos de bajo monto, compras menores, servicios de contenidos digitales, comercio electrónico, pagos mediante QR de comercio electrónico de bienes y servicios y restricciones de uso que tienen vigentes las Entidades de Intermediación Financiera. Finalmente, el valor promedio de las transacciones a través de billetera móvil fue de Bs104, cifra mayor en Bs23 (28%) al promedio registrado en la gestión 2024 (Bs81), incremento explicado por su creciente utilización para pagos de servicios y otros consumos cotidianos, así como por su mayor adopción en el sector comercio **(Gráfico 6)**.



**Gráfico 6**  
**Valor promedio por operación de pagos de bajo valor**  
(Expresado en bolivianos a diciembre de cada año)

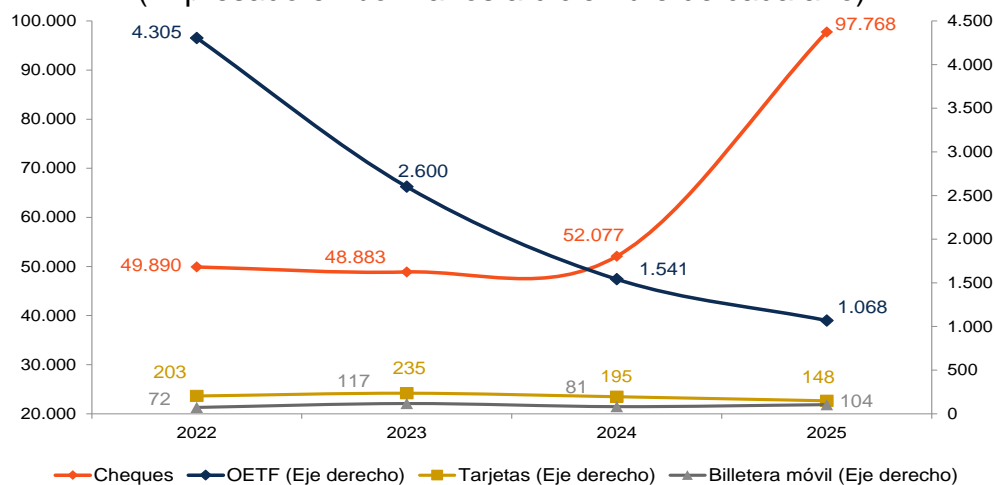

FUENTE:  
ELABORACIÓN:  
NOTAS:

BCB, ACCL, UNILINK, EIF, ATC, LINKSER, E-FECTIVO.

BCB - Gerencia de Entidades Financieras.

La información de billetera móvil de 2024 presenta variaciones debido a la reclasificación de las operaciones de los emisores, se considera las operaciones de E-FECTIVO, BNB, BGA, BCR y BUN.

La información de tarjetas electrónicas considera las transacciones de pago a través de Puntos de Venta (POS) nacionales y operaciones con tarjetas nacionales en el exterior; no incluye operaciones de retiro o adelanto de efectivo en Cajeros Automáticos (ATM).

En un contexto de crecimiento constante en el uso de los IEP, un indicador relevante para evaluar el desarrollo de los pagos de bajo valor es el promedio de transacciones realizadas por cuenta, considerando que las operaciones con instrumentos de pago se canalizan a través de las cuentas de ahorro, corrientes y de pago de billetera móvil a las cuales están asociados los IEP. En este sentido, a diciembre de 2025 la cantidad promedio de operaciones procesadas por cuenta fue de 102, cifra superior en 69% a la observada en diciembre de 2024 (**Gráfico 7**).





**Gráfico 7**  
**Transacciones promedio de bajo valor por cuenta**  
(En número de operaciones a diciembre de cada año)

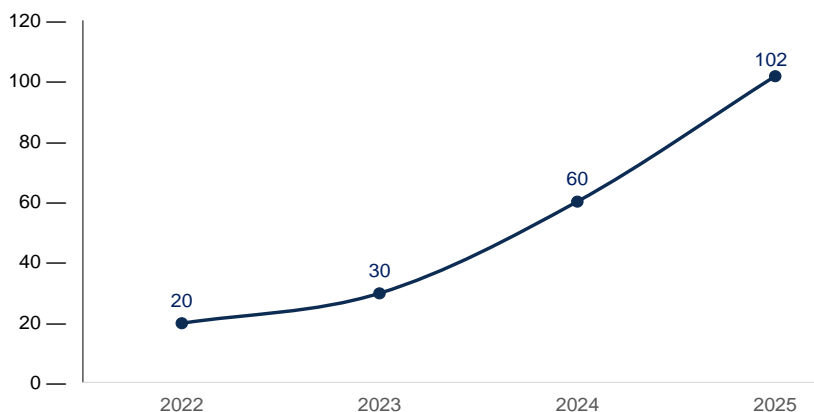

FUENTE:  
ELABORACIÓN:  
NOTA:

ACCL, UNILINK, ATC, LINKSER, E-FECTIVO ESPM, EIF.  
BCB – Gerencia de Entidades Financieras.  
Incluye cuentas de ahorro, cuentas corrientes y cuentas de pago de billetera móvil.

## LIQUIDACIÓN DE VALORES

A través de la EDV se compensaron 40.049 transacciones con valores desmaterializados que fueron negociados en la Bolsa Boliviana de Valores (BBV); el valor total transado fue de Bs83.295 millones, superior en Bs25.573 millones (44%) al registrado en la gestión anterior (Bs57.722 millones) como resultado del incremento en la negociación de Depósitos de Plazo Fijo (DPF) y Bonos del BCB (BBS) en la BBV (**Gráfico 8**). A diciembre de 2025, las operaciones en MN y UFV representaron 91% del total negociado, la mayor parte de estos valores correspondió a los de renta fija, particularmente DPF (57%) y BBS (20%). La liquidación neta de estos valores se realiza a través del LIP en un esquema de entrega contra pago alcanzando a Bs1.981 millones a diciembre de 2025.



**Gráfico 8**  
**Operaciones con valores desmaterializados**  
(En millones de bolivianos y número de operaciones a diciembre de cada año)

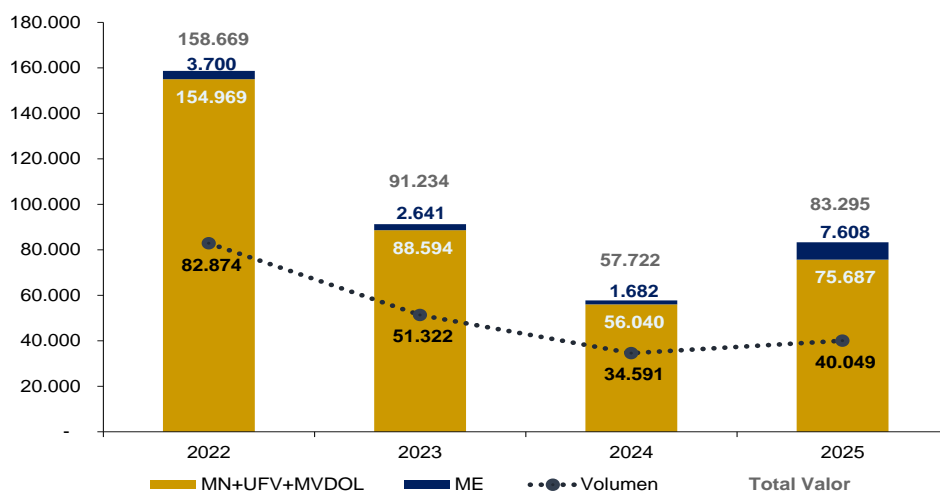

FUENTE: EDV.  
ELABORACIÓN: BCB – Gerencia de Entidades Financieras

## PARTICIPACIÓN DE LA MONEDA NACIONAL EN EL SISTEMA DE PAGOS

Las operaciones en el sistema de pagos nacional a diciembre 2025 tuvieron una participación predominante en MN, representando el 99% del total. En el sistema de pagos de alto valor su participación fue de 97%; en los pagos minoristas de 99%; y en valores negociados de 91%.

De igual manera, este comportamiento se observó en los depósitos en el sistema financiero que están vinculados a los IEP a través de su asociación con cuentas corrientes y cuentas de ahorro. En ese contexto, se destaca que el 92% de los depósitos está constituido en MN (**Gráfico 9**).



**Gráfico 9**  
**Participación de la MN en el valor de las transacciones del sistema de pagos**  
(En porcentajes a diciembre de cada año)

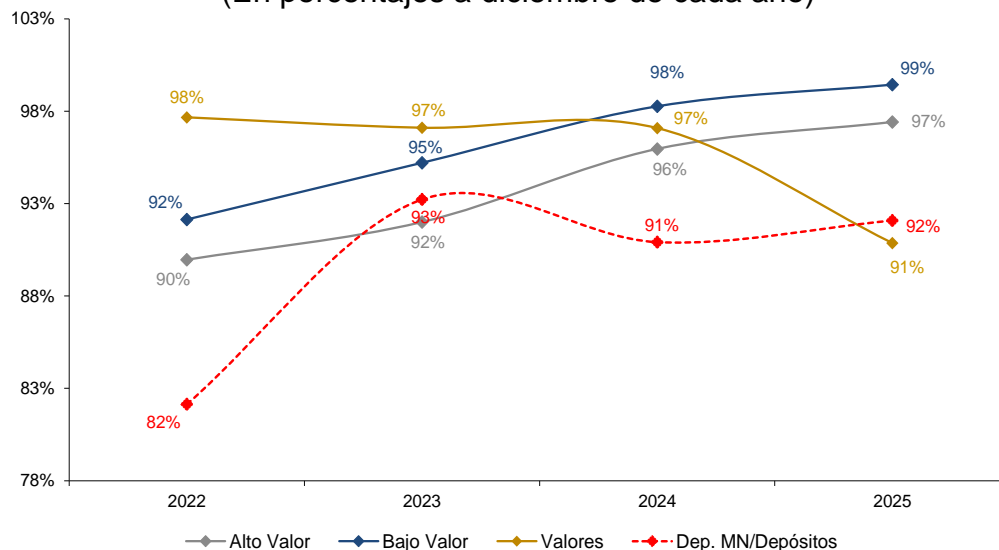

FUENTE: BCB, ACCL, UNILINK, EIF, EDV, ATC, LINKSER, E-FECTIVO.  
ELABORACIÓN: BCB - Gerencia de Entidades Financieras.

## OPERACIONES DE PROVISIÓN DE LIQUEDEZ

Las operaciones de provisión de liquidez permitieron a las entidades de intermediación financiera cubrir sus requerimientos, que a diciembre alcanzaron a Bs26.548 millones, cifra superior en Bs17.870 millones respecto a similar periodo de la gestión anterior (Bs8.678 millones). Del total de operaciones en este periodo, el 71% (Bs18.939 millones) correspondió a operaciones de reporto; el 18% fue atendido mediante créditos de liquidez del BCB gestionados de manera automática por los participantes a través del MLH-LIP; y el 11% restante provino del mercado interbancario (**Cuadro 4, Gráficos 10 y 11**). Los requerimientos en ME se mantuvieron en Bs210 millones, mientras que en MN se registró un incremento de Bs17.773 millones (210%), lo que representa el 99% de la liquidez demandada por el sistema financiero.



**Gráfico 10**  
**Operaciones mensuales de provisión de liquidez en MN y UFV**  
(En millones de bolivianos)

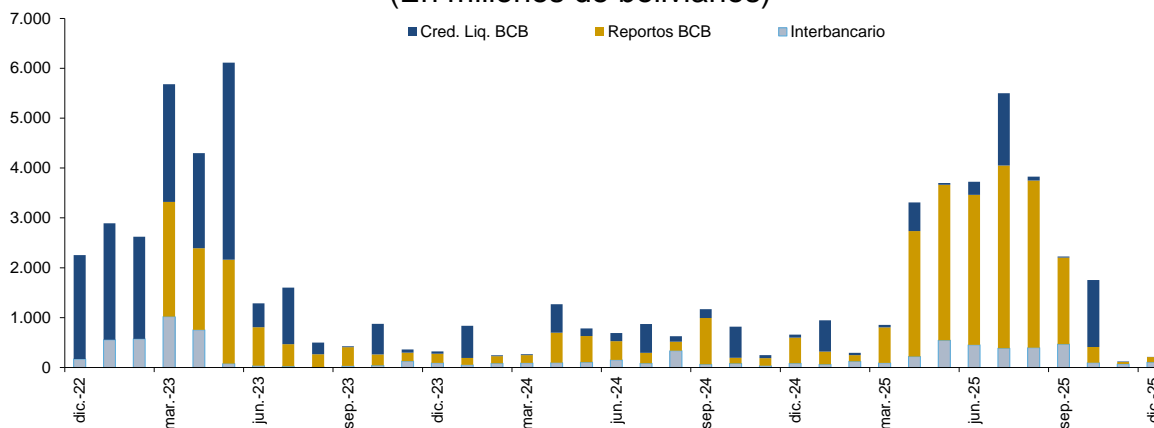

FUENTE: BCB, EIF.  
ELABORACIÓN: BCB – Gerencia de Entidades Financieras.

**Gráfico 11**  
**Operaciones mensuales de provisión de liquidez en ME**  
(En millones de bolivianos)

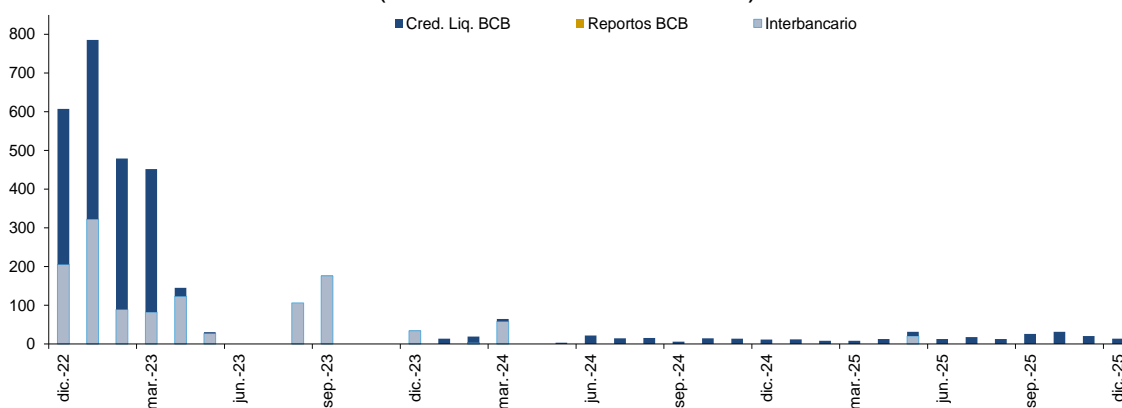

FUENTE: BCB, EIF.  
ELABORACIÓN: BCB – Gerencia de Entidades Financieras.



**Cuadro 4**  
**Valor de las operaciones de provisión de liquidez**  
 (Enero a diciembre de cada gestión en millones de bolivianos)

	2022	2023	2024	2025
<b>Interbancario</b>	<b>6.306</b>	<b>4.299</b>	<b>1.322</b>	<b>2.933</b>
MN	4.643	3.337	1.260	3.018
ME	1.662	962	62	21
<b>Reporto</b>	<b>0</b>	<b>8.442</b>	<b>4.039</b>	<b>18.939</b>
MN	0	8.442	4.039	18.939
ME	0	0	0	0
<b>Fondo RAL Tramo I y II</b>	<b>28.131</b>	<b>16.443</b>	<b>3.316</b>	<b>4.676</b>
MN	22.170	15.195	3.178	4.501
ME	5.961	1.248	138	189
<b>TOTAL</b>	<b>34.436</b>	<b>29.184</b>	<b>8.678</b>	<b>26.548</b>

FUENTE: BCB, EIF.  
 ELABORACIÓN: BCB – Gerencia de Entidades Financieras.

## INDICADORES DE DESEMPEÑO

Las operaciones del sistema de pagos de alto valor se procesaron de manera fluida durante el mes de diciembre, la mayor concentración de operaciones procesadas a través del MLH-LIP en términos de valor se produjo en el horario de 13:00 a 14:00, en el que se procesó el 36% del total (**Gráfico 12**).

**Gráfico 12**  
**Distribución porcentual mensual de las operaciones durante el día**  
 (En porcentaje a diciembre 2025)

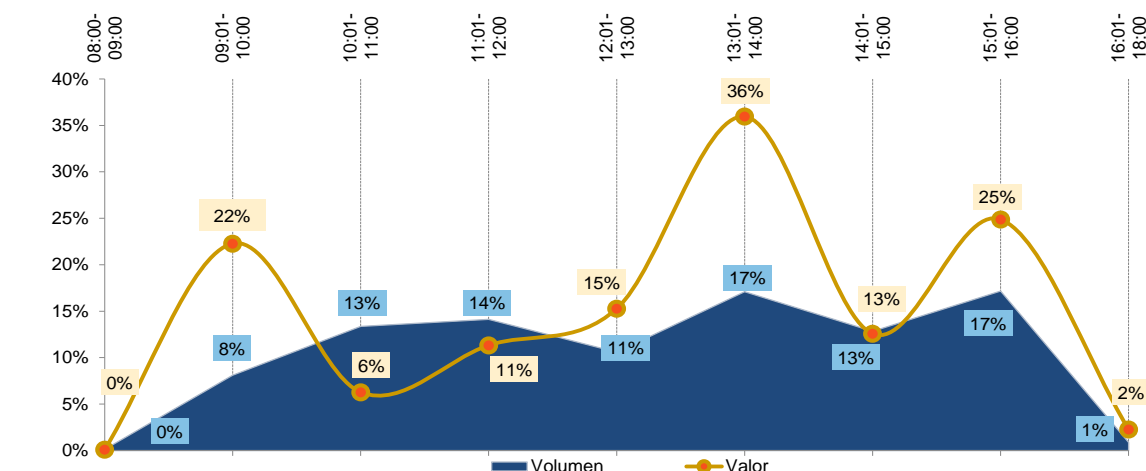

FUENTE: BCB.  
 ELABORACIÓN: BCB – Gerencia de Entidades Financieras.



El Índice de Rotación de Depósitos (IRD), calculado como el cociente entre el valor procesado por el sistema de pagos minorista y el valor de los depósitos del público en el sistema financiero, es una medida del número de veces que el dinero se moviliza utilizando IEP a través del sistema de pagos para financiar los pagos de la economía. A diciembre de 2025, este indicador muestra que los depósitos del público en el sistema financiero se movilaron 5,8 veces debido al notable incremento en las operaciones con instrumentos electrónicos de bajo valor (**Gráfico 13**).

**Gráfico 13**  
**Valor de las operaciones de bajo valor / Depósitos del público**  
(En número de veces)

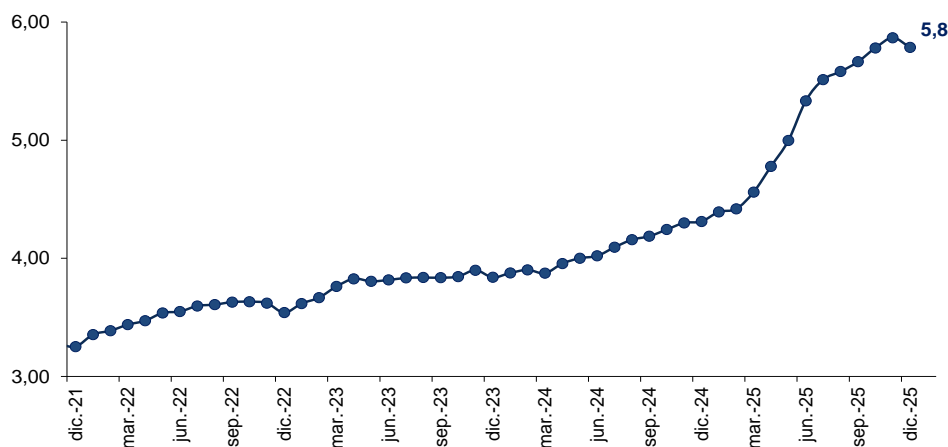

FUENTE: BCB, ACCL, UNILINK, EIF, ATC, LINKSER, E-FECTIVO.  
ELABORACIÓN: BCB - Gerencia de Entidades Financieras.  
NOTA: Datos de depósitos reclasificados.