



# BOLETÍN MENSUAL DEL SISTEMA DE PAGOS NACIONAL Y DE LIQUIDACIÓN DE VALORES Marzo 2017

El sistema de pagos es la infraestructura por la cual se moviliza el dinero en la economía, su funcionamiento eficiente contribuye a la estabilidad del sistema financiero y a la fluidez de las transacciones que se efectúan en los diferentes sectores de la economía. El presente informe muestra la evolución de las operaciones procesadas por los sistemas de pagos en Bolivia al mes de marzo 2017.

## SISTEMA DE PAGOS DE ALTO VALOR

Al 31 de marzo de 2017 se realizaron 35.203 transacciones a través del Módulo de Liquidación Híbrida (MLH)<sup>1</sup> del sistema LIP por un importe de Bs132.963 millones, cifras superiores a las alcanzadas en similar periodo de la gestión 2016 en 33% y 10% respectivamente. El promedio de operaciones a marzo de 2017 se situó en Bs3,9 millones en MN y Bs2,6 millones para ME (**Cuadro 1 y Gráfico 1**).

Cuadro 1  
MLH: Valor y volumen de operaciones liquidadas  
(Cifras mensuales acumuladas de cada año)

	ene-mar 13	ene-mar 14	ene-mar 15	ene-mar 16	ene-mar 17	Var (%)
<b>Valor</b> (En millones de Bs)	80.176	103.608	105.020	120.517	132.963	10%
MN-UFV	61.066	80.593	90.233	102.862	117.845	15%
ME-MVD	19.110	23.014	14.787	17.655	15.118	-14%
<b>Volumen</b> (En número de operaciones)	14.532	17.969	21.110	26.536	35.203	33%
MN-UFV	10.537	13.745	16.025	20.254	28.595	41%
ME-MVD	3.995	4.224	5.085	6.282	6.608	5%

Gráfico 1  
MLH: Valor promedio mensual de las operaciones  
(En millones de bolivianos)

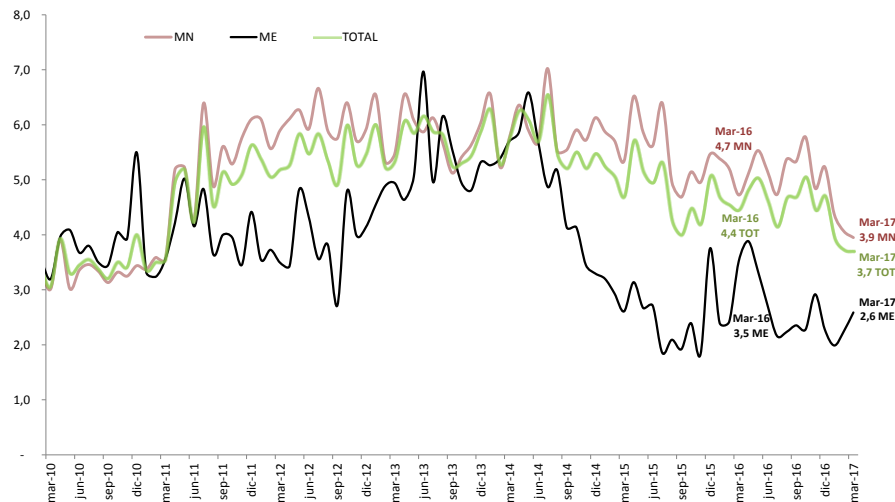

<sup>1</sup> El Módulo de Liquidación Híbrida (MLH) es un componente del sistema de Liquidación Integrada de Pagos (LIP) que junto con el Módulo de Liquidación Diferida (MLD), el Módulo de Negociación Electrónica (MNE), y los módulos de apoyo: Módulo de Reportes e Información (MRI) y Módulo de Mesa de Ayuda (MMA), conforman el sistema de pagos electrónico de alto valor del BCB. El MLH procesa pagos, por lo general de importe o valor muy grande, que se intercambian principalmente entre bancos o entre participantes de los mercados financieros y que suelen requerir una liquidación urgente y rápida. A partir del 08-sep-2014 el MLH reemplazó al Sistema de Pagos de Alto Valor (SIPAV) por lo que los datos fueron fusionados.



Las operaciones del sistema electrónico del BCB registraron un importe mayor con respecto a la gestión pasada de Bs12.466 millones (10%), destacándose nuevamente las transferencias interbancarias que tuvieron un incremento de Bs45.751 millones a Bs59.389 millones, los montos transados en las cámaras de compensación y liquidación<sup>2</sup> que tuvieron una ligera disminución de Bs38.009 millones a Bs34.057 millones y a la liquidación de títulos desmaterializados a través de la EDV que mostraron un incremento de Bs14.758 millones a Bs16.057 millones. Las transferencias interbancarias representan el 45% del valor transado en el sistema electrónico del BCB y junto con la liquidación de las cámaras de compensación y liquidación y la liquidación de títulos desmaterializados a través de la EDV concentran el 82% del valor total transado en este sistema (Gráficos 2 y 3).

Gráfico 2  
MLH: Valor liquidado según tipo de operación  
(En millones de bolivianos)

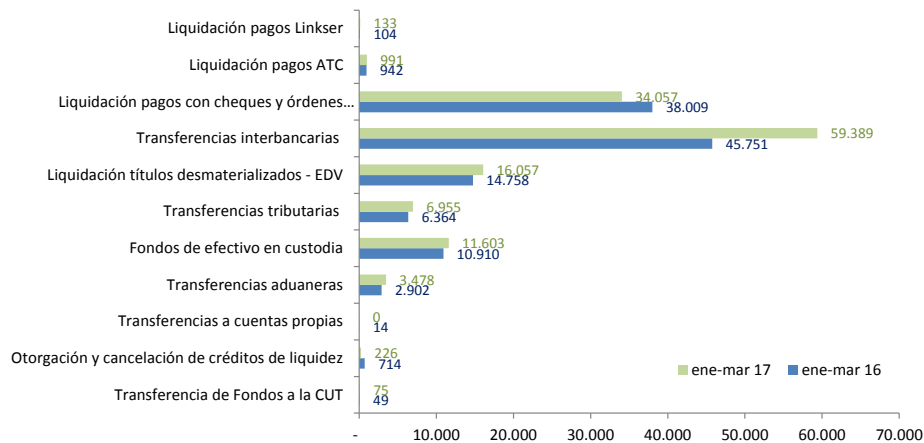

\*Liquidación de operaciones netas.

Gráfico 3  
MLH: Participación en el valor liquidado según tipo de operación  
(En porcentajes)

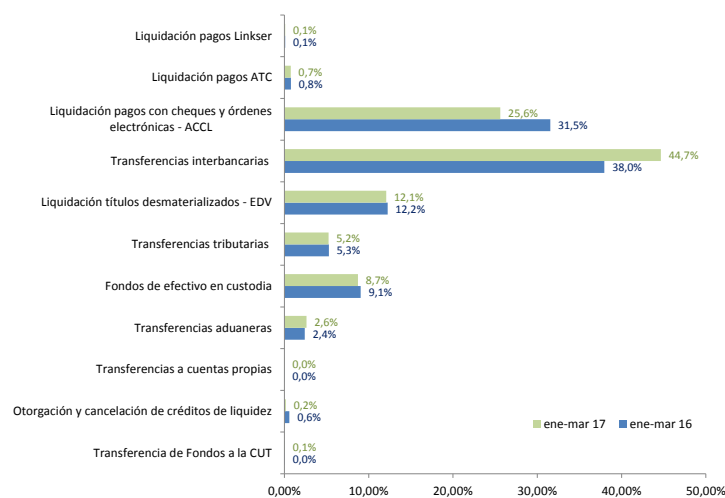

\*Liquidación de operaciones netas.

<sup>2</sup> Incluye la Cámara de Compensación de Cheques (CCC) y la Cámara de Compensación de Órdenes Electrónicas (ACH)



## SISTEMA DE PAGOS DE BAJO VALOR

A través del sistema de pagos de bajo valor a marzo 2017 se procesaron 22.135.437 operaciones por un valor de Bs60.280 millones. En comparación a similar período de la gestión anterior hubo una disminución del 1% en el valor y un crecimiento del 28% en el volumen procesado (**Cuadro 2**).

La ACH, sistema que procesa Transferencias Electrónicas de Fondos, registra el mayor monto procesado entre los distintos sistemas (de Bs39.024 millones a Bs39.979 millones) con respecto a la pasada gestión. Este comportamiento, que es usual en este sistema de pagos minorista, responde a las características y ventajas que ofrecen las Transferencias Electrónicas de Fondos ya que permiten realizar operaciones y transacciones entre bancos de manera segura y sin recurrir al uso de efectivo. Como consecuencia, nuevamente más de la mitad del valor transado en los sistemas de pago de bajo valor (66%) para marzo 2017 correspondió a la ACH que consolidó nuevamente su participación mayoritaria con relación a la CCC (31%), tarjetas (2%), billetera móvil<sup>3</sup> (0,32%) y el restante a SERVIREDA<sup>4</sup>.

El promedio por operación en la ACH fue de Bs41.562 monto inferior en Bs24.590 al registrado en la gestión anterior (Bs66.152). (**Gráficos 4, 5, 7 y Cuadro 2**).

Las operaciones con billetera móvil registraron un incremento en valor del 50% para el presente periodo con respecto a la gestión anterior (Bs129 millones a Bs194 millones), las operaciones con tarjetas de pago también registraron un incremento de Bs1.002 millones a Bs1.190 millones (19%), las operaciones con cheques una disminución de Bs20.630 millones a Bs18.917 millones y finalmente las operaciones de SERVIREDA que tuvieron una disminución del 15%. Desde el punto de vista del volumen de operaciones la participación de billetera móvil respecto al total procesado con otros instrumentos de pago en los sistemas de pago de bajo valor fue mayoritaria (71% - 15.822.168 transacciones) frente a las tarjetas (22% - 4.905.055), Transferencias Electrónicas de Fondos (4% - 961.916 transacciones), cheques (2% - 445.245 transacciones) y el restante SERVIREDA (1.053 transacciones). El promedio por operación de las operaciones con tarjetas de pago fue de Bs243 inferior en Bs1 al registrado en la gestión anterior (Bs244), mientras que el valor promedio de las transacciones a través de billetera móvil fue de Bs12, cifra mayor en Bs1 al promedio registrado en la gestión 2016 (Bs11) y el valor promedio de las transacciones de SERVIREDA fue de Bs1.194 inferior en Bs55 al registrado en la gestión 2016 (Bs1.248) (**Gráficos 4, 5, 7 y Cuadro 2**).

---

<sup>3</sup> El Reglamento de Servicios de Pago, Instrumentos Electrónicos de Pago, Compensación y Liquidación define como Billetera Móvil al instrumento electrónico de pago que acredita una relación contractual entre el emisor y el titular por la apertura de una cuenta de billetera móvil (en moneda nacional) para realizar electrónicamente órdenes de pago y/o consultas con un dispositivo móvil. En el año 2012 se creó la empresa de servicios de pago móvil E-FECTIVO ESPM S.A. con objeto de realizar operaciones de billetera móvil bajo la marca comercial TIGO Money. Esta empresa obtuvo su licencia de funcionamiento de la ASFI el 28 de diciembre de 2012 mediante Resolución ASFI N° 004/2012 e inició formalmente sus operaciones el 09 de enero de 2013. A partir de julio de 2015 el Banco Nacional de Bolivia (BNB) y el Banco de Crédito (BCP) iniciaron formalmente sus operaciones de billetera móvil utilizando la plataforma de la telefónica VIVA S.A. Se hace notar que a partir de esta edición las estadísticas de billetera móvil son reportadas con información desagregada al BCB. En el mes de enero E-FECTIVO ESPM reportó estadísticas con esta característica, motivo por el cual se reprocesó la información correspondiente tomando en cuenta, para este reporte, solamente aquellas operaciones que representan pagos enviados a través de billetera móvil entre personas naturales o jurídicas.

<sup>4</sup> SERVIREDA S.A. es una empresa que provee y opera un sistema de pagos de bajo valor con el cual las cooperativas de ahorro y crédito afiliadas pueden interconectarse a nivel nacional permitiéndoles realizar depósitos, retiros o pagos de créditos a través de la modalidad de "agencias compartidas" en cualquier agencia de estas entidades a nivel nacional, así como realizar giros al interior. El Reglamento de Servicios de Pago, Instrumentos Electrónicos de Pago, Compensación y Liquidación aprobado mediante Resolución de Directorio N° 134/2015 en sus Disposiciones Finales cláusula Primera establece que SERVIREDA debe obtener autorización de la ASFI y adecuarse a la Ley N° 393 de Servicios Financieros en el plazo que la ASFI determine.



**Cuadro 2**  
**Sistemas de pago de bajo valor**  
**(En millones de bolivianos y número de operaciones)**

Tipo	ene-mar 13	ene-mar 14	ene-mar 15	ene-mar 16	ene-mar 17	Var(%)
Valor	<b>43.991</b>	<b>48.950</b>	<b>55.289</b>	<b>60.787</b>	<b>60.280</b>	<b>-1%</b>
(millones de Bs)						
ACH	21.772	26.150	32.766	39.024	39.979	2%
CCC	21.492	21.984	21.552	20.630	18.917	-8%
Tarjetas	724	809	943	1.002	1.190	19%
Billetera Móvil	0	4	25	129	194	50%
SERVIRED	3	3	2	1	1	-15%
Volumen	<b>3.997.904</b>	<b>4.401.757</b>	<b>5.913.818</b>	<b>17.250.410</b>	<b>22.135.437</b>	<b>28%</b>
(número de operaciones)						
ACH	197.806	269.390	373.565	589.915	961.916	63%
CCC	458.791	480.788	474.842	453.232	445.245	-2%
Tarjetas	3.315.602	3.470.999	3.911.883	4.106.129	4.905.055	19%
Billetera Móvil	22.699	178.306	1.151.707	12.099.946	15.822.168	31%
SERVIRED	3.006	2.274	1.821	1.188	1.053	-11%

**Gráfico 4**  
**Valor de las operaciones de transferencias electrónicas-ACH, billetera móvil, tarjetas de pago y SERVIRED\***  
**(En millones de bolivianos)**

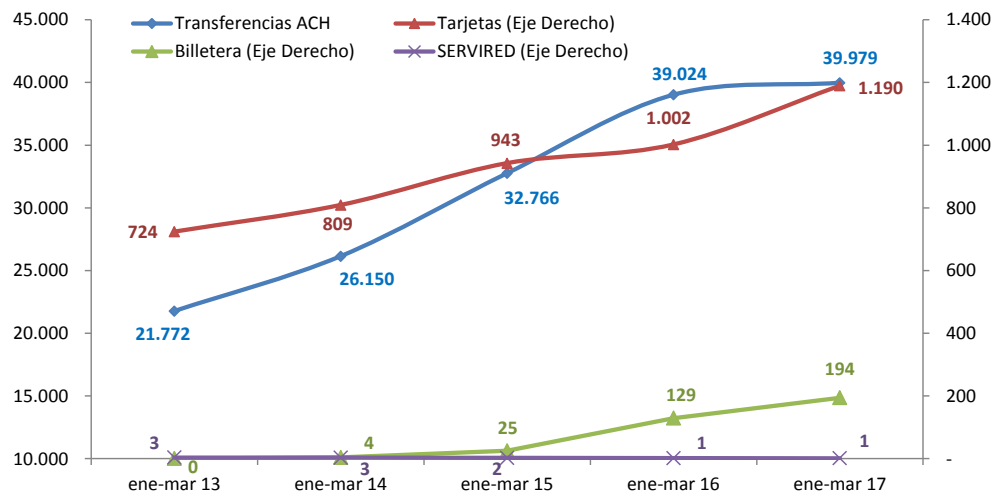

\* Transferencias electrónicas consideran las operaciones de la ACH-ACCL, Tarjetas consideran transacciones de ATC S.A. y LINKSER S.A. y la Billetera Móvil considera las operaciones de E-FECTIVO, BNB y BCP.



Gráfico 5  
 Volumen de operaciones de transferencias electrónicas - ACH, billetera móvil, tarjetas de pago y SERVIDE\*  
 (En número de operaciones)

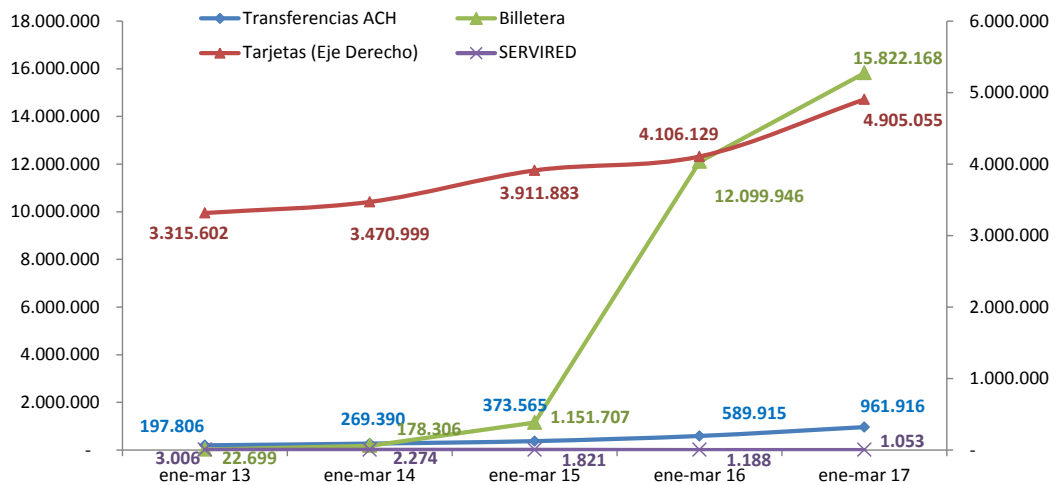

\* Transferencias electrónicas consideran las operaciones de la ACH-ACCL, Tarjetas consideran transacciones de ATC S.A. y LINKSER S.A. y la Billetera Móvil considera las operaciones de E-FECTIVO, BNB y BCP.

La CCC registró operaciones por Bs18.917 millones, valor inferior en Bs1.714 millones al registrado en la gestión anterior (Bs20.630 millones) y su participación a marzo de 2017 respecto al valor operado en los sistemas de pago de bajo valor se situó en 31%. El valor promedio de las transacciones con cheques procesados en CCC fue de Bs42.486, cifra inferior en Bs3.032 al promedio registrado en la gestión 2016 (Bs45.518) (Gráfico 6, 7 y Cuadro 2).

Gráfico 6  
 Valor y volumen de operaciones cursadas en la CCC  
 (En millones de bolivianos y número de operaciones)





Gráfico 7  
Valor promedio de los pagos de bajo valor  
(En bolivianos)

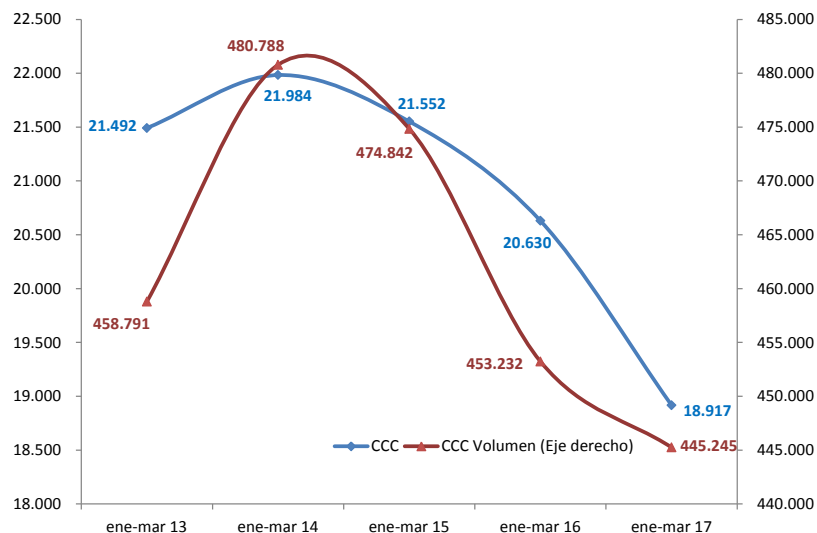
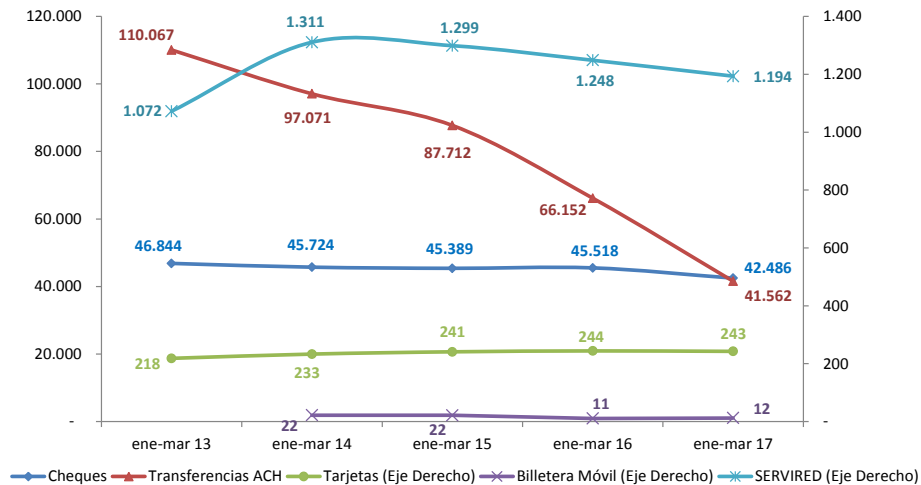

\* Transferencias electrónicas consideran las operaciones de la ACH-ACCL, Tarjetas consideran transacciones de ATC S.A. y LINKSER S.A. y la Billetera Móvil considera las operaciones de E-FECTIVO, BNB y BCP.

## LIQUIDACIÓN DE VALORES

La colocación de valores públicos con fines de regulación de liquidez en el sistema financiero a marzo 2017 alcanzó a Bs2.178 millones. Esta colocación fue inferior en Bs555 millones (20%) a la efectuada para el mismo periodo 2016 (Bs2.733 millones); se destaca que por quinto año consecutivo la colocación de valores se realizó en su totalidad en MN (Gráfico 8).

Gráfico 8  
Títulos adjudicados  
(En millones de bolivianos)

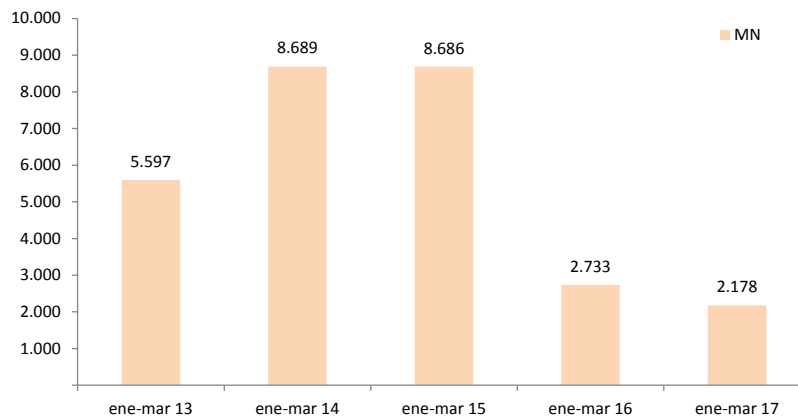

A través de la EDV se realizaron 11.749 transacciones por Bs34.536 millones por concepto de liquidación de títulos desmaterializados negociados en la Bolsa Boliviana de Valores, monto superior en Bs11.382 millones al registrado en la gestión anterior (Bs23.155 millones). Esto se explica principalmente por el incremento en la negociación de títulos en MN de Bs19.090 millones a Bs32.678 millones. En el caso de los títulos en MN, para este mes, la mayor parte del monto total corresponde a la negociación de valores de renta fija, entre los cuales se destacan nuevamente los Depósitos a Plazo Fijo (DPF) con Bs9.977 millones



(85%), las Letras del BCB Prepagables (LRS) con Bs463 millones (4%) y los Bonos a Largo Plazo (BLP) con Bs443 millones (4%).

Las operaciones en MN y UFV representaron 96% del total (Gráfico 9).

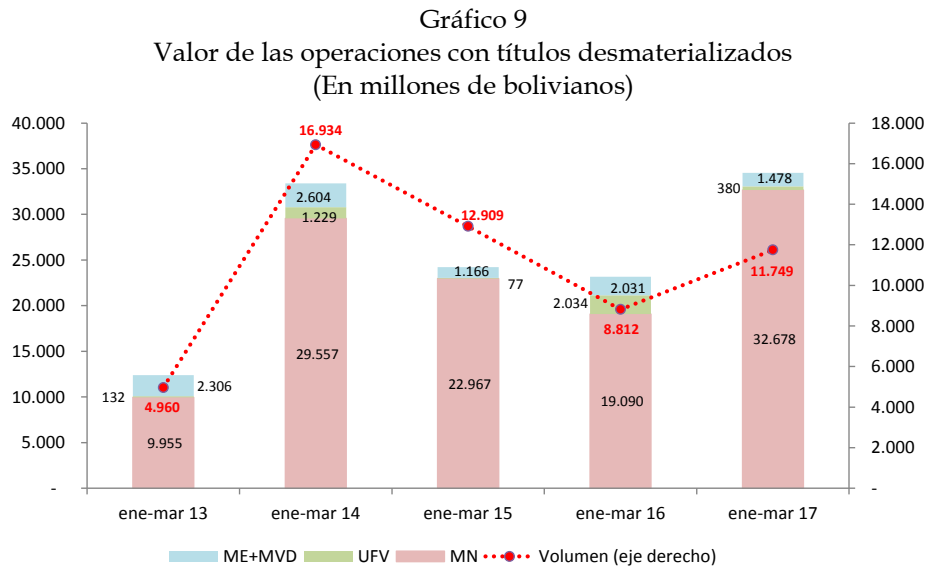

## PARTICIPACIÓN DE LA MONEDA NACIONAL EN LOS SISTEMAS DE PAGO

El proceso de bolivianización de la economía también se refleja en el ámbito transaccional. En efecto, las operaciones del sistema de pagos a marzo de 2017 tuvieron nuevamente una participación mayoritaria de la MN con niveles superiores al 80%. La participación de la MN en el ámbito del sistema de pagos de alto valor alcanzó a 87% superior a la gestión 2016 (82%); en lo que se refiere a los pagos de bajo valor la participación de la MN alcanzó a 87%; asimismo, en el tema de los valores transados, la participación de la moneda nacional se incrementó a 95% en relación a la gestión anterior (86%); y finalmente, en lo que se refiere a los depósitos en MN en el sistema financiero, su participación con respecto a la gestión anterior tuvo un ligero incremento de 81% a 83% (Gráfico 10).

**Gráfico 10**  
Participación mensual de la MN en el valor de las transacciones del sistema de pagos  
(En porcentajes)

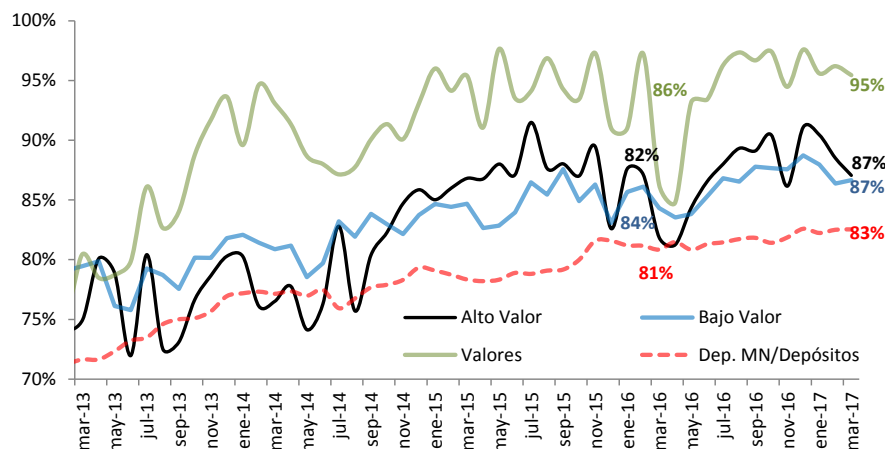



## SISTEMA DE PAGOS GUBERNAMENTALES

El sistema de pagos gubernamentales registró operaciones por un importe de Bs17.026 millones para el presente periodo 2017, monto superior en Bs3.455 millones al registrado en la gestión pasada (Bs13.571 millones). En cuanto al volumen de operaciones, para este periodo se registraron 3.499 operaciones, 51% superior a la gestión 2016 (2.316 operaciones).

El promedio por operación fue de Bs4,9 millones, Bs1 millón inferior al promedio registrado en el 2016 (Bs5,9 millones) (Gráfico 11).

Gráfico 11  
SPT\*: Valor promedio y acumulado anual de las operaciones  
(En millones de bolivianos)

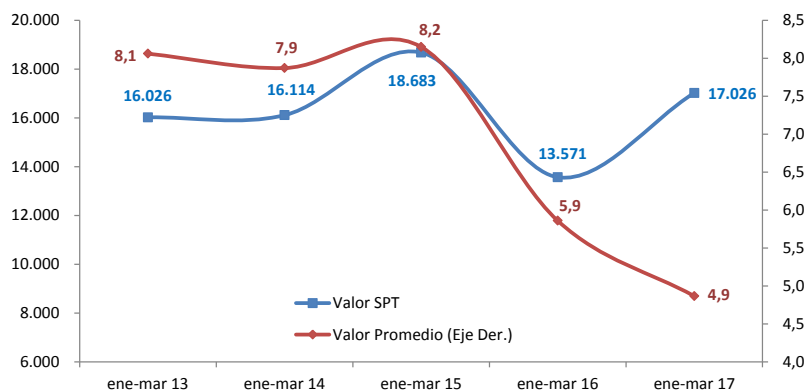

\* Sistema de Pagos del Tesoro.

## OPERACIONES DE PROVISIÓN DE LIQUIDEZ<sup>5</sup>

Las operaciones de liquidez a marzo de 2017 alcanzaron un importe total de Bs2.012 millones, de los cuales la totalidad fue cubierta por el mercado interbancario. Comparados con la anterior gestión, los requerimientos en ME tuvieron un ligero incremento de Bs664 millones a Bs820 millones y en cuanto a los requerimientos en MN una disminución de Bs1.485 millones a Bs1.192 millones en la presente gestión. Se destaca que los requerimientos en ME representaron el 41% del total mientras que los requerimientos en MN alcanzaron al 59%. (Gráficos 12, 13 y Cuadro 3).

<sup>5</sup> La provisión de liquidez tiene el propósito de facilitar fondos para asegurar que las transacciones sean efectivizadas de manera oportuna, dado que situaciones de iliquidez podrían generar interrupciones en la cadena de pagos que podrían afectar uno o más receptores de fondos con posibles implicaciones sistémicas.





Gráfico 12  
Operaciones mensuales de provisión de liquidez en MN y UFV  
(En millones de bolivianos)



Gráfico 13  
Operaciones mensuales de provisión de liquidez en ME  
(En millones de bolivianos)



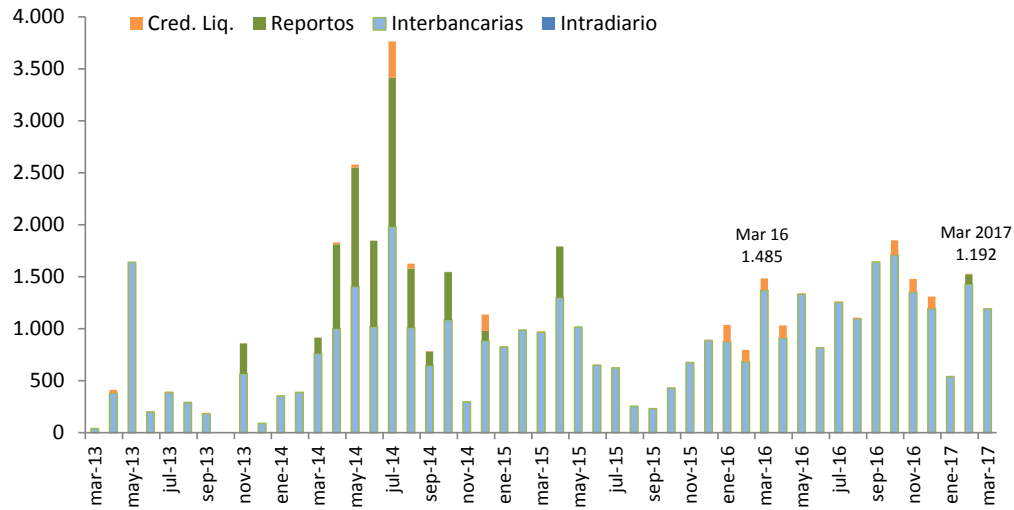
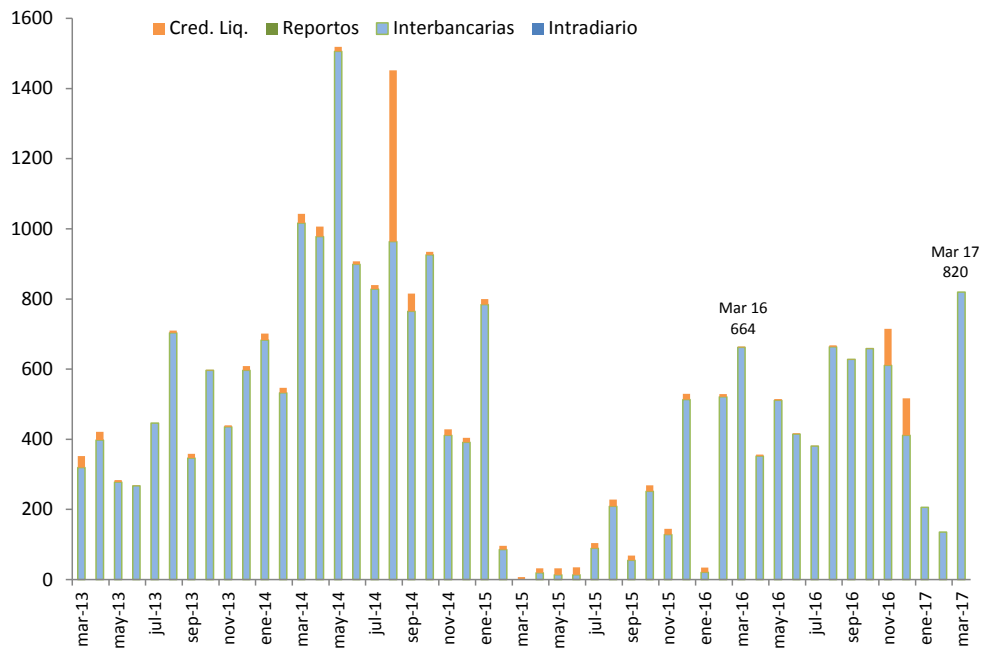

**Cuadro 3**  
**Valor de las operaciones de provisión de liquidez**  
**(En millones de bolivianos)**

	ene-mar 13	ene-mar 14	ene-mar 15	ene-mar 16	ene-mar 17
<b>Tipo de crédito</b>					
<b>Intradía</b>	-	-	-	-	-
MN	-	-	-	-	-
ME	-	-	-	-	-
<b>Interbancario</b>	<b>2.074,4</b>	<b>3.736,5</b>	<b>3.652,5</b>	<b>4.135,8</b>	<b>4.324,4</b>
MN	56,3	1.505,6	2.782,6	2.931,9	3.163,0
ME	2.018,1	2.230,9	869,8	1.204,0	1.161,4
<b>Reporto</b>	-	<b>152,8</b>	-	-	<b>93,8</b>
MN	-	152,8	-	-	93,8
ME	-	-	-	-	-
<b>Fondo RAL Tramo I y II</b>	<b>83,7</b>	<b>60,7</b>	<b>40,4</b>	<b>410,4</b>	<b>4,4</b>
MN	0,0	0,7	7,8	386,9	4,4
ME	83,7	60,0	32,6	23,5	-
<b>TOTAL</b>	<b>2.158,1</b>	<b>3.950,1</b>	<b>3.692,9</b>	<b>4.546,2</b>	<b>4.422,6</b>

## INDICADORES DE DESEMPEÑO

A partir del 02.01.15 el BCB amplió el horario de operaciones de su sistema de pagos electrónico para transferencias entre participantes, transferencias entre cuentas propias y desembolso y cancelación de créditos de liquidez de Hrs. 7:00 a 19:00. La mayor concentración de operaciones para el presente mes fue nuevamente en el horario comprendido entre Hrs. 14:31 y 15:30, en el que se cursó el 28% del valor y 18% del volumen de transacciones (**Gráfico 14**).

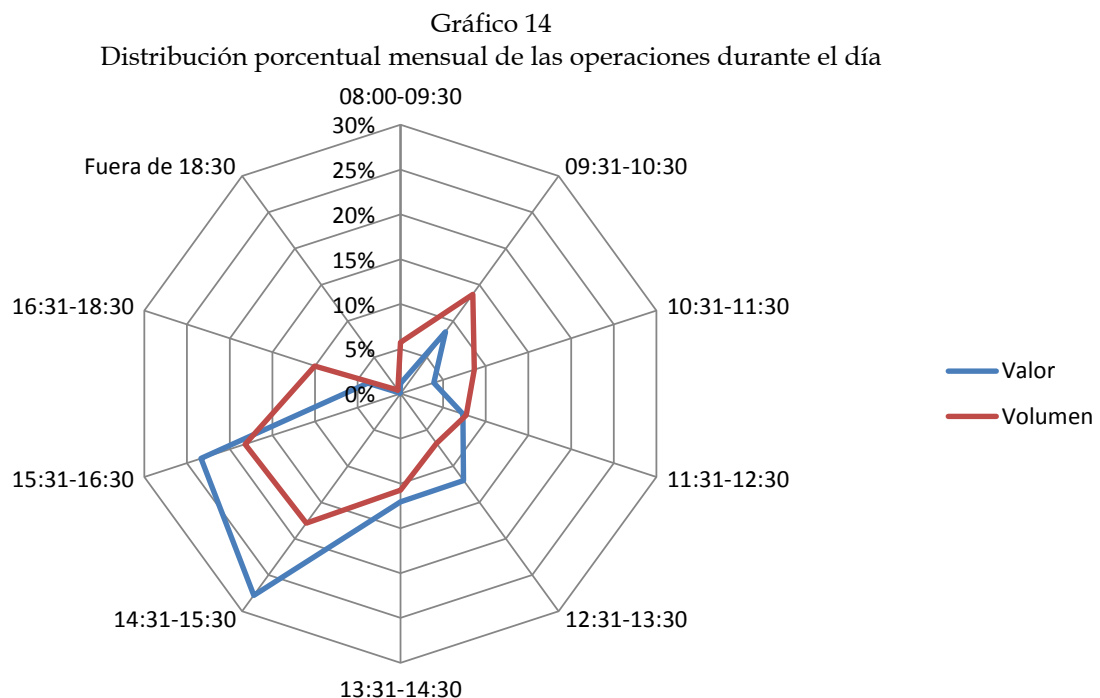



El índice de rotación de depósitos, calculado como el cociente entre el valor procesado por los sistemas de pago y el valor de los depósitos del público en el sistema financiero, es una medida representativa de las veces que el dinero se moviliza utilizando instrumentos electrónicos a través del sistema de pagos para financiar los pagos de la economía. Este índice muestra que los depósitos del público en el sistema financiero en el mes de marzo 2017 se movilizaron 7,77 veces por el sistema de pagos (**Gráfico 15**).

Gráfico 15  
Valor mensual de las operaciones del sistema de pagos / Depósitos del público

