



El índice de precios de gastos del consumidor de EE.UU. subió 0,2 puntos en diciembre y la tasa interanual alcanzó 1,6% interanual su lectura más cercana al objetivo de inflación de 2% durante 2019 (Gráfico 1). El resultado refleja el aumento en el consumo de servicios y en menor medida en bienes no durables.

El sentimiento del consumidor de EE.UU. avanzó a 99,8 puntos, superando la estimación del consenso de analistas (99,1 puntos). El indicador se mantiene en niveles elevados motivado por las ganancias en los ingresos, las bajas tasas de desempleo, inflación y tasas de interés.

Durante el trimestre móvil comprendido entre octubre y diciembre 2019, la tasa de desempleo de Brasil descendió hasta 11,0% su menor lectura desde marzo de 2016 (Gráfico 2). El resultado se respalda en el auge del trabajo informal y por cuenta propia que a diciembre representaron el 41,4% de la fuerza total de trabajo en Brasil.

El indicador mensual de la actividad económica de Chile registró en diciembre una variación interanual de 1,1% uno de los desempeños más débiles de la gestión 2019 (Gráfico 3). La actividad minera explicó gran parte del resultado, asimismo destacó el avance de la construcción y la industria manufacturera, mientras el resto de actividades tuvieron un desempeño marginal.

Gráfico 1: EE.UU. - Índice de precios del gastos del consumidor (Variación interanual; en porcentaje)

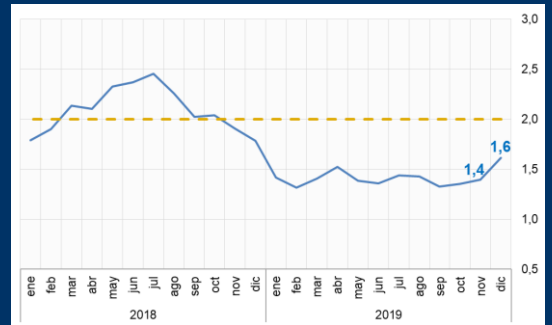

Fuente: Bloomberg

Gráfico 2: Brasil - Tasa de desempleo mensual (En porcentaje)



Fuente: Bloomberg

Gráfico 3: Chile - Actividad económica (Variación interanual; en porcentaje)

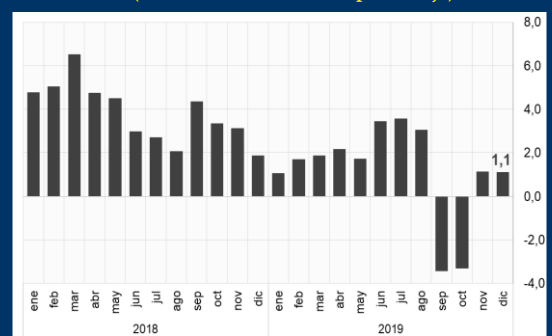

Fuente: Bloomberg

Fuentes: Bureau of Economic Analysis - U.S., University of Michigan, IBGE, Banco Central de Chile.

Precios de Commodities

	3/2/20	Variación (%)					
		Semana	Mes	Año	12 meses	Dic.19/ Dic.18	Prom.19/ Prom.18
Zinc (\$us/libra)	1,00	-1,79	0,00	-3,17	-21,46	-31,55	-13,34
Oro (\$us/oz.tr)	1.579,32	-0,17	-0,62	4,09	20,35	16,44	9,76
Plata (\$us/oz.tr)	17,81	-1,60	-1,28	-0,23	12,24	5,39	3,21
Estaño (\$us/libra)	7,43	0,65	0,00	-4,66	-21,27	-14,23	-7,34
Plomo (\$us/libra)	0,85	-0,69	0,00	-2,49	-11,70	-22,53	-10,88
Cobre (\$us/libra)	2,52	-3,06	0,00	-9,83	-9,74	-14,81	-7,96
Petróleo WTI (\$us/barril)	51,56	-2,97	0,00	-15,56	-5,50	1,06	-12,01
Petróleo Brent (\$us/barril)	55,71	-4,29	-1,10	-16,12	-10,98	-0,60	-9,89
Soya (\$us/TM)	320,92	-2,65	0,11	-8,22	-6,53	-1,04	-3,94

Tipos de cambio

	3/2/20	Variación (%)					
		Semana	Mes	Año	12 meses	Dic.19/ Dic.18	
Tipo de cambio (Bs por dólar estadounidense)							
Oficial venta	6,96	0,00	0,00	0,00	0,00	0,00	
Oficial compra	6,86	0,00	0,00	0,00	0,00	0,00	
En el sistema financiero ¹	6,96	0,46	0,00	-0,15	-0,27	0,02	
Valor de la UFV (Bs por UFV)	2.33616	0,03	0,01	0,18	1,84	1,79	
Tipo de cambio real (ago.2003=100)	59,77	-0,41	-0,21	-1,05	-2,73	0,05	
Principales socios comerciales (moneda del país por dólar estadounidense) ²							
Brasil	R/\$us	4,25	0,85	-0,85	5,51	15,82	3,70
Argentina	AR/\$us	60,46	0,49	0,19	0,99	62,67	58,95
Perú	NS/\$us	3,37	1,21	-0,38	1,81	1,25	-1,68
Colombia	P/\$us	3.396,96	-0,08	-0,69	3,34	10,03	1,01
Chile	CH/\$us	788,79	-0,31	-1,47	4,77	21,12	8,48
Euro	€/us	0,90	-0,37	0,30	1,38	3,42	2,27
Japón	¥/\$us	108,69	-0,19	0,31	0,07	-1,09	-0,98
Reino Unido	£/\$us	0,77	0,48	1,62	2,02	0,32	-3,79
China	¥/\$us	7,02	1,60	1,60	0,84	4,14	1,23

NOTAS:
¹ Información al 29/01/2020. Tipo de cambio promedio ponderado de compra y venta del sistema financiero con sus clientes para operaciones estándar y preferenciales.
² Variaciones negativas significan apreciación. Tipos de cambio con información de apertura.

Variables monetarias y financieras

	30/1/20	Variación (%)				
		Semana	Mes	Año	12 meses	Dic.19/ Dic.18
Banco Central de Bolivia (millones de Bolivianos)						
Emisión	47.110,6	-1,6	-4,2	-4,2	-2,8	0,5
Base monetaria	71.142,7	-0,5	-5,4	-5,4	5,5	3,5
M ¹	70.443,1	-0,2	-3,4	-3,4	-4,1	-3,2
M ³	216.755,0	-0,3	-2,1	-2,1	0,3	-0,3
Sistema Financiero (millones de \$us y porcentajes) ¹						
Ahorro en el Sistema Financiero ²	26.198,5	-0,1	-1,2	-1,2	-1,0	-2,2
Bolivianización del Ahorro	85,0%	-0,1	-0,5	-0,5	-2,6	-2,5
Depósitos (Vista, ahorro y plazo)	25.899,3	-0,1	-1,2	-1,2	1,2	-0,2
Bolivianización de Depósitos	85,0%	-0,1	-0,5	-0,5	-2,0	-2,0
Cartera de créditos ³	26.607,8	0,5	-0,1	-0,1	7,4	7,0
Bolivianización de Cartera	98,7%	0,0	0,0	0,0	0,3	0,3

¹ Banco Central de Bolivia y entidades de intermediación financiera en funcionamiento autorizadas por la ASPL. Desde el 31 de diciembre se incorporó a las IFD.
² Incluye: i) Depósitos en entidades de intermediación financiera (EIF; metodología ASFL); ii) Certificados de Depósitos (CD) emitidos por el BCB y iii) Títulos del BCB en poder del sector privado no financiero que incluyen los Bonos BCB-Directo, BCB-Aniversario, BCB-Navideño y BCB-Plus.
³ No incluye la cartera de crédito de los Bancos en liquidación.

Mercados bursátiles

	Índice	Variación (%)				
		3/2/20	Día	Semana	Mes	Año
BOVESPA (Brasil)	115.094,6	1,17	0,54	1,17	-0,48	16,74
MERVAL (Argentina)	41.483,5	3,44	4,74	3,44	-0,45	11,68
IPSA (Chile)	4.579,5	0,16	0,39	0,16	-1,94	-16,33
NASDAQ (EE.UU.)	9.271,1	1,31	1,44	1,31	3,33	26,18
DOW JONES (EE.UU.)	28.440,5	0,65	-0,33	0,65	-0,34	12,68
NIKKEI (Japón)	22.971,9	-1,01	-1,59	-1,01	-2,89	10,00
DAX (Alemania)	13.045,2	0,49	-1,21	0,49	-1,54	16,72

Tasas de interés

Tasa de interés (%)	Variación (pbs.)			Variación (pbs.)		
	3/2/20	Mensual	12 meses	3/2/20	Mensual	12 meses
TRÉ ¹	2,65	-13,0	-61	0,77	-47,0	62
Tasas internacionales (%)						
LIBOR (3 meses)	1,75	-2,3	-98,3			
Prime	4,75	0,0	-75,0			

NOTA:
¹ Vigente desde el 01/02/2020 al 29/02/2020
A partir del periodo de cálculo 01/04/2018-30/04/2018 y según Acta N°26/2018 del Directorio del BCB de 29/05/2018 se modifica la metodología de la TRÉ, el periodo y la vigencia de cálculo.

Activos Externos Netos

	30/1/20	Variación (millones de \$us)				
		Semana	Mes	Año	12 meses	Dic.19-Dic.18
Activos Externos Netos Consolidados	8.046,6	-81,7	-39,8	-39,8	-2.821,9	-2.948,8
Reservas Internacionales Netas del BCB	6.383,1	-58,5	-84,5	-84,5	-2.350,0	-2.478,8
Activos Externos Netos del Sistema financiero	1.497,0	-23,2	39,6	39,6	-494,3	-492,2
Fondos de Protección ¹	166,5	0,1	5,1	5,1	22,5	22,2

NOTA:
¹ A partir del 15/11/2017, los activos del FPAH son invertidos de acuerdo a la composición por monedas de los depósitos del público en el sistema financiero, de manera análoga a las inversiones realizadas por el FONDO RAL.

Cuadro 1-Tasas de interés de Política Monetaria

	Variación (pbs.)			
	3/2/20	Semana	Año	12 meses
FED	1,75	0,0	0,0	-75,0
BCE	0,00	0,0	0,0	0,0
Bco. Central de Inglaterra	0,75	0,0	0,0	0,0
Bco. Central de Brasil *	4,50	0,0	0,0	-200,0
Bco. de la República (Colombia)	4,25	0,0	0,0	0,0
Bco. de México (Central)	7,25	0,0	0,0	-100,0
Bco. Central de Chile	1,75	0,0	0,0	-125,0
Bco. Central de Reserva del Perú	2,25	0,0	0,0	-50,0
Bco. Central de China	4,15	0,0	0,0	-20,0

Fuente: Bloomberg

* Corresponde a Tasa Selic Objetivo.